הארץ
הוצאה שניה

שנה נ"ה יום ג', ד' בחשון תשל"ד, 30 באוק. 1973 V.55 / 16.604 / OCTOBER 30

למשיכת כסף מזומן
24 שעות ביממה

מקלוסקי: בקרוב יוחלט על משקיפי ארה"ב ובריה"מ

„בלי לפגוע בתפקידם של המשקיפים האחרים" ✶ „לא נתקבל עוד איום סובייטי"

מאת ציארלס סאגינזאבר
סופר „הארץ" בוואשינגטון

ואשינגטון, 29 (מיוחד ל„הא־רץ"). ארה"ב הביעה היום סבי־עות־רצון מן „המהירות והיעי־לות" של משקיפי האו"ם וכוח־החירום, והביעה תקווה לגיוס מהיר של כוחות האו"ם במזה"ת.

דובר מקלוסקי אמר, כי ארה"ב התרשמה מעבודת המשקיפים וכוח־החירום ושיבחה את סילסוו והאלו־הים על עבודה קשה ויעילה בסי־דורים לשמירת השלום.

מקלוסקי אמר, כי האלוהים עוד לא החליט ביחס למשקיפים אמריק־אים ורוסים. פקיד אחד כאן הביע סברה, כי יושג בקרוב הסכם על

(סוף בעמוד 2, טור 7)

עירק החליטה להוציא כוחותיה מסוריה

בגדאד, 29 (עי"ע). עיראק החלי־טה להוציא את כוחותיה מן החזית הסורית, — מסר הערב רדיו בגדאד.

נמשכת הרכבת האווירית לישראל

ואשינגטון, 29 (עי"ע). הרכבת ה־אווירית האמריקאית לישראל נמש־כת בקצב של 20 טיסות ליום — הודיע היום דובר משרד־ההגנה ה־אמריקאי ג'רי פרידהיים.

[...]־אהרם: קהיר תמסור היום לצלב האדום רשימת השבויים

[...] בידי האויב כ־440 שבויים שלנו ובידינו 7,200 [...] כ־500 קצינים, לרבות דרגות אלוף־משנה

[...] (י.פ.). מצרים תמ־[סור] (היום) לצלב־האדום [רשימת] השבויים הישראלים [...] מוסר העתון הקהירי [...] בגליונו ביום ג'.

[...] כי משרד־החוץ המ־[...] למזכיר האו"ם על [...]

אלוף אייל אמר, כי למרות שיש־ראל העבירה לצלב־האדום רשימות מפורטות של שבויים מצריים וסו־רים, לא קיבלנו כל רשימה על חיי־לינו השבויים, פרט ל־73 שבויים הכוללים את חיילי מוצב המזח ש־למצרים לא היתה ברירה אלא לדווח על כך, סכן חיילי האו"ם הזו במג־רחם. נוסף על חיילי מוצב המזח שמנו 42 איש, הודיעו המצרים על עוד 5 חיילי צה"ל הנמצאים בידי־הם.

אייל הוסיף, כי „אנו תודים ל־כתב של אי־מסירת רשימות שבוי־נו. כתב זה כונע מן הצלב־האדום

(הסוף בעמוד 2, טור 6)

רב־אלוף (מיל.) חיים בר־לב כשביקורו ביום א' עם בריגדיר כשיר שריף במערב ה־תעלה. מימין: אחד ממשקיפי האו"ם מאוזן לשיחה השניים.

(צילום: דובר צה"ל)

דובר כוח החירום: יהיה קשה לקבוע היכן עמדו הכוחות בחזית ב־22 באוקטובר

קהיר, 29 (יופי"פ וע"ר). דובר כוח־החירום אמר היום, כי תהיה זו בעייה גדולה לקבוע היכן הי־ו הכוחות המצריים והישראליים מוצבים ב־22 בח. ז. כשהוכרזה הפסקת־האש.

הקולונל אקה בנדיק, קצין־קי־שור שודיי של כוח המשקיפים ב־קהיר, אמר במסיבת עתונאים; ש־כוח החרום מנסה עתה להציב עמ־דות במקומות שבהם עומדים היש־ראלים והמצרים אלה מול אלה. „מה יקרה אתיב, אין לי כושג", — אמר.

כשנשאל אם יש לו כנדים לקבוע את הקווים מה־22 באוקטובר, השיב: „אתם מדברים על עניינים פוליטיים. אני חייל. עד כמה שידוע לי, עלינו לקבוע את המצב ברגע זה. איש כ־כוחות האו"ם בקהיר אינו יודע את המצב שהיה ב־22 באוקטובר, משום שלא היינו שם. זוהי הבעייה הגדו־לה".

מקורות פוליטיים אמרו, כי „הענ־יינים הפוליטיים" שעליהם דיבר ה־קולונל, תלויים במידה מסויימת ב־שליחותו בוואשינגטון של שר־החוץ המצרי בפועל, איסמעיל פהמי.

10 משאיות מצריות עם תרופות ומזון עברו אתמול לארמיה ה־3

10 משאיות אספקה הורשו לעבור לגדה המזרחית

10 משאיות מצריות ובהן תרופות ומזון לארמיה ה־3 בגדה המזרחית עברו הבוקר דרך הקווים הישרא־ליים, — מסר הקולונל.

הישראלים דרשו שבמשאיות יס־עו אנשי כוח־החירום.

הקולונל אמר שאינו יודע כמה זמן יידרש כדי להשלים את מיפוי קווי הפסקת־האש הקיימים. הוא ציין, כי לא ידוע לו על הפרות כל־שהן של הפסקת־האש ביומיים הי־אחרונים, אם כי ישראל מסרה את־מול, שכוחות מצריים פתחו באש (ראה ידיעה נפרדת).

(סוף בעמוד 2, טור 5)

מזג האויר

בצפון הלילה ובשעות הלילה יהי־כן גשם בקמפי. מידות החום היום: ירושלים 12 עד 22 מעלות, ת"א 15 עד 26, חיפה 14 עד 25, באר־שבע 10 עד 29, אילת 18 עד 32, מפרץ שלמה 20 עד 29 מעלות.

„לא מונד": צפויה ועידת שלום בג'נבה בין ישראל ומצרים

„הסכמה על כך הושגה בין וואשינגטון ומוסקבה"

מאת אליהו מאיטי
סופר „הארץ" בפאריס

פאריס, 29 (מיוחד ל„הארץ"). הפרשן המדיני הראשי של „לא מונד", מישל טאטו, כתב שיש לו ידיעות אשר אוהדו ממקורות שונים, כי ארה"ב ובריה"מ הס־כימו לקיים ועידת שלום בג'נבה בין ישראל למצרים בחסות המע־צמות האמריקאי והסובייטי ב־ברן.

טאטו כסתמך על הודעת ד"ר קי־סינג'ר לאחר ביקורו במוסקבה, ש־תבוא הצעה בשותפות של מוסקבה וואשינגטון בעניין זה.

„לא מונד" כותב בעמוד הראשון, שקיום הפסקת־האש נעשה קשה יו־תר, בגלל בעיית השבויים הישרא־לים שבידי הערבים. לאט לאט ל־בשה בעייה זו מימדים גדולים יותר ויותר. מועצת יהודי צרפת קראה באחרונה לכל סניפיה בצרפת לפ־תוח במבצע־הסברה לציבור בעניין השבויים ולשלוח הודעות לצלב־האדום שיאיץ בו לעשות משהו ב־עניין זה.

אריק רולו כותב, כי מנהיגי מצ־רים בטוחים שיוכלו לשדל את וא־שינגטון ללחוץ על ישראל. הם אומ־רים, כי ישמחו מאוד אם יישלחו בקרוב משקיפים אמריקאים למצ־רים.

רולו כותב, שאישיות מצרית רמת־מעלה אמרה לו, כי תהל שלב כיביא „לפתרון סופי". הצעד הרא־שון לדעת אותה אישיות הוא חזרה לגבולות ה־22 באוקטובר. הצעד הש־ני צריך להיות ועידה שלום.

רולו אומר, כי מנהיגים מצריים מאמינים שקיימת תוכנית שלום ב־הסות אמריקאית בקווים דומים מאוד לתוכנית רוג'רס, שתביא להחזרת רמת־הגולן וסיני ונוכחות חיילים סובייטים והאמריקאים בגולן ובשארם א־שייך לזמן שלא נקבע, עד ששני הצדדים — מצרים וישראל — יס־כימו ששוב אין צורך בכוחות אלה.

תוכנית זו תוצא לפועל בשלבים עד שיפנה כל חצי האי סיני ואז תבוא הכרזה של הפסקה מצב ה־מלחמה והכרה בגבולות סופיים.

קהיר, 29 (יופי"ע). הנשיא סאדאת קרא לערוך הלוויה ממלכתית לסר־סר המצרי הפיזור סאהא חוסיין, שמת ביום א' בגיל 84.

הארמיה ה־3 נכשלה בנסיון להקים גשר

הופלו שלושה הליקופטרים מצריים

מאת סופר „הארץ"

חילופי אש בין כוחות צה"ל ל־בין כוחות הארמיה ה־3 המכותרת התנהלו גם אתמול. 3 כסוקים כב־ריים שהדרו כעל לעמדות כחותינו הופלו בשעה אחת בלילה אור ליום ב' ע"י כססי חיל־האויר שבתוקו

(הסוף בעמ' 2, טור 7)

אסד: בריה"מ נתנה ערבויות לנסיגת צה"ל מכל השטחים

כתב „אל־נהאר": תכנית אמריקאית־סובייטית כוללת השגת הסדר באיזור על יסוד שיחות־שלום בוואשינגטון ✶ אסד מכריז: הצבא הסורי מוכן להמשך הלחימה אם יהיה צורך בכך

מאת סופר „הארץ"
לענייני ערביים

הנשיא סאדאת הדגיש בפני, כי הוא קיבל מן ההנהגה הסובי־טית ערבויות לפיקון תוכלם הנ־סיגה הישראלית המלאה מכל ה־שטחים הערביים.

בריה"מ גם הדגישה, כי עמדתה תואמת וזהה לעמדה ולאינטרסים ה־ערביים וכי בהכנת החלטת מועה"ב להפסקת־אש נלקחה בחשבון הנסי־גה הישראלית המלאה וזכויות העם הפלשתיני, — הכריז אמש נשיא סו־ריה, הגנרל חאפז אסד, בנאום ששודר לאומה 5 ימים לאחר הכרז עד שנקבע לכך.

כתב העתון הביירותי „אל־נהאר", פואד כטר, מסר אור ליום אתמול בכתבה מקהיר, כי בריה"מ וארה"ב עיבדו תכנית כוללת להסדר. לדברי העתון תיסוג ישראל מסיני, ייערכו שיחות מוקדמות בוואשינגטון ע"י ארה"ב ובריה"מ עם מצרים וישראל בנפרד ואח"כ יהיו שיחות שלום נר־חבות. כן כוללת התכנית, לדברי ה־כתב, פירוז איזורים בסיני, הצבת כוח חירום ברמת־הגולן ליצירת „ח־גורת ביטחון לישראל", העמדת ש־רם א־שייח בפיקוח בין־לאומי, הק־מת מדינה פלשתינית בגדה המער־בית וברצועת עזה.

הכתב מציין, כי השלד של התכ־נית האמריקאית־סובייטית הכוללת עשוי עוד להשתנות בהמשך שיחות השלום.

(סוף בעמוד 2, טור 4)

אסד תולה את הקולר בסאדאת

מאת עודד זראי

הנשיא אסד הטיל אמש בנאומו את כל האחריות בדבר קבלת הפס־קת־האש על עמיתו הנשיא סאדאת. הוא קבע, כי לא זו בלבד שסוריה לא ידעה על ההחלטה, אלא עצם קבלתה באורח בלתי־צפוי נוגד את „מהלך הציפייה לקראת הנצחון" — משמע, התיאום המצרי—סורי ערב המלחמה.

בבקשו להפנות את החיצים הי־מכוונים נגדו מבית לעבר קהיר — הבטיח אסד בשמו של סאדאת, כי הפסקת־אש זו צריכה למעשה להג־שים (מה שלא הושג בשדה הקרב עדיין) את הנסיגה הישראלית ה־מלאה והחזרת זכויות הפלשתינים. אסד התחמק מלספר לשאיניו את האמת על המלחמה, בטענה ש„דבר „הציל לאויב". נראה, כי שע־בה זו לא תעמוד לו מול גל השאלות ההולך וגובר בדמשק.

בנאומו לא נבנאו שום רמזים ל־ידיעות שנפוצו אור ליום אתמול בביירות כאילו מוכנה הפעם סוריה להצטרף לשיחות־שלום עם ישראל. בהפוך הוא: אסד חזר והדגיש שוב את מסורות העמדה הסורית הקיצו־נית הידועה.

דיפלומט מצרי בלונדון טוען: המלחמה טרם נסתיימה לכן איננו נותנים שמות השבויים

ישראל מסרה כבר שמות 1589 שבויים אצלה

לונדון, 29 (עטש"א). המזכיר הראשון בשגרירות המצרית כאן, ראפיק חסן, אמר היום, כי המל־חמה בזה"ת טרם נסתיימה, ולכן לא הגיעה העת להחלפי רשי־מות של שבויי מלחמה.

בראיון בטלוויזיה נשאל מדוע סר־בה מצרים להעביר רשימות של שבויי מלחמה ישראלים, בעוד שיש־ראל מסרה לצלב־האדום רשימה מל־אה של כל השבויים המצריים. הוא השיב, כי „המלחמה טרם נסתיימה ולכן טרם הגיעה העת להחילופי רשימות".

ראפיק חסן כיהן כדובר השג־רירות המצרית בתקופת המלחמה הנוכחית.

ישראל הודיעה על 1589 שבויי מלחמה ערביים

ג'נבה, 29 (ע"ע רויפ"פ). לפי המספרים שנתקבלו בסוף השבוע אצל הצלב־האדום, נמצאים בידי יש־ראל 1589 שבויי־מלחמה.

דובר הצלב־האדום אמר, כי הח־לק השבויים היא: 1213 מצרים, 354 סורים, 17 עיראקים ו־5 מא־רוקאים.

אשר לשבויים הישראלים בידי מדינות־ערב, הודיעה לבנון, כי ב־ידיה שני שבויים ישראלים. נציגי הצלב־האדום ביקרו אצל שבויים אלה. מצרים מסרה לצלב־האדום רשימת 46 שבויים ישראלים הנר־אה לנציגי הארגון לבקר בידיה אצל כמה פצועים לשה, אך לא בשה כל כידע נוסף כאו ה־16 בחו"ל. סוריה לא מסרה כלל רשי־מת שבויי מלחמה.

קיסינג'ר: שני הצדדים הבינו שאין פיתרון צבאי

„פגישת הקצינים הישראליים והמצריים — צעד מעודד"

ואשינגטון, 29 (עי"ר ויופי"ע). — שר־החוץ האמריקאי אמר היום, כי הפגישה בין הקצינים המצריים וה־ישראליים באזור סואץ היוה צעד מעודד במאמצים לקראת הסדר שלום.

ראה מאמר ראשי — בעמ' 5

ד"ר קיסינג'ר אמר דברים באוזני כתבים, שעה שבעצים ועיר־ודג בין איה"ב ומצרים עמדו להתחיל, עם בואו של שר־החוץ המצרי בפועל, איסמעיל פהמי. פגישה ראשונה של פהמי עם קיסינג'ר היעד ביום ג' (היום).

ד"ר קיסינג'ר אמר, כי ארה"ב מאשרת עידוד כן הצבא הישראלי־כצרי, שהיה המגע הישיר הראשון בין שתי המדינות מאז 1956. הרע־יון הוא, שהערבים והישראלים כ־אחד הבינו שאין הם יכולים להביא לפיתרון צבאי. כן תרחיב את הדי־בור על דברי ניכסון בליל־שבת, לפיהם הסיכויים לשלום טובים עתה במזה"ת אי־פעם.

הוא חזר והדגיש את התנגדותו להתערבות כוחות אמריקאיים וסו־בייטיים במזה"ת. ההדרת המעצמות הגדולות למזה"ת רק תהפוך אזור זה לזירה של סיכסוך בינהן.

אולם, „ארצות חוץ למזה, כי יש להן ההתחייבות לסלק את הסכנות הכרוכות במצב במזה"ת וארה"ב כר־כנה לעשות מאמץ גדול לקראת שלום צודק ובר־קיימא".

ד"ר קיסינג'ר אמר למנהיגי פרל־מנט אירופאיים, כי ארה"ב מאוכזבת מסירוב מערב־אירופה לשתף פעולה בנסיון משותף להשכין שלום ב־מזה"ת. „מה שמדאיג אותנו הוא, שבמשך שבועיים, בעוד שעל ארה"ב היה לקבל החלטה חשובה, פעלו ה־אירופאים כאילו באמ"ע אינה קיי־מת".

קיסינג'ר גילה, כי ארה"ב נתנה 3 תידרוכים למועצה נאט"ו על צע־דיה לשים קץ לקרבות במזה"ת, אך לא הצליחה להשיג תמיכה כמנהי־גים אירופאיים, אשר חוששו שכא ינתקו הערבים את משלוחי הנפט.

במערך שוקלים דחייה נוספת של הבחירות

ליכוד דן בהיערכות מחודשת לקראת הבחירות

מאת סופר „הארץ"
לענייני מפלגות

הנהלה ליכוד התכנסה אתמול ל־ישיבה ראשונה — לאחר כינון הפ־סקת־אש — כדי לדון בהיערכות מ־חודשת למערכת בחירות, בהנחה ש־הבחירות יהיו אמנם בסוף דצמבר השנה.

בדיון הועלו גם הערכות של המ־צב המדיני ובמיוחד לאור הלחץ האמריקאי והשלכות פוליטיות פנים־ארציות.

הדיון לא הסתיים ולא נתקבלו כל החלטות. המשכו יהיה בישיבה נו־ספת.

בינתיים נודע על כוונות בחוגים שונים במפלגת־העבודה לדחייה נו־ספת של הבחירות. — הפעם לת־קופה ארוכה, אולי אף לשנה. ב־חוגים אלה מעלים חשש שבחירות קרובות עלולות להביא למשבר ניכר של נבדשים למערך.

באותם חוגים סוענים, כי יש לצ־רוך בדק־בית יסודי ולהביא מסר־קנות לפני הבחירות. כדי לערוך בדק־בית כזה יש צורך בתקופה אר־וכה יותר — אולי אף שנה, — אומרים חוגים אלה.

בעקבות אזהרת צה"ל: לבנון תובעת מהמחבלים להפסיק פעולתם בדרום

„המחבלים גילו הבנה לעמדת שלטונות לבנון"

ביירות, 29 (עי"ר). פקידים לבנ־ניים מקיימים מגעים עם מנהיגי המחבלים, כדי לשכנעם לא לפתוח בפעולות בדרום־לבנון.

השיחות בין שני הצדדים החלו לאחר שמצרים וסוריה הסכימו להפ־סקת־אש. שילטונות לבנון הושפעו כן „האיומים הישראליים" בקשר עם פעילות המחבלים מדרום־לבנון.

נמסר, כי ראשי המחבלים גילו הבנה לעמדות הלבנונים המעוגנים במסגרת „באחידה היגבויה".

ישיבת הכנסת על השבויים — היום

(ל.ע.ב.). הכנסת תתכנס לישיבה מיוחדת כתר ב־4 אחה"צ.

יו"ר הכנסת, י. ישעיהו, הורה לכנס את הישיבה ע"פ דרישה 30 חברי־כנסת להעמיד על סדר־היום של הכנסת את הנושא: „הבעיתנו לשיחרור בידיד של שבויי המלחמה שלנו במצרים ובסוריה".

ועד הפעולה להצלת השבויים פיר־סם אתמול גילוי־דעת בו נאמר בין היתר, כי על ממשלת ישראל הי־כנסת לכמור להתפקד על מקרון ההדדית בעניין חילופי השבויים, תוך שלבים של ובשיחותם הלגיטי־מית של השבויים הישראלים. על ממשלות ערב לאפשר שיחרור בידי של הפצועים, ולהבטיח חילופי שבויים מוקדם.

ניכסון ביקש דחיית הדיון על מעמד מדינה מועדפת לבריה"מ

ואשינגטון, 29 (עי"ע). מיכאל גילי־בון ביקש היום מן המחוקקים לדחות לפי שעה את הדיון בהצעה לאפשר של מדינה מועדפת ביותר לבריה"מ.

רפאל איתן — אלוף

תת־אלוף רפאל איתן (רפול) מ־פקד אחד מכוחות הפיקוד שלחמו ברמת־הגולן, יועלה היום לדרגת אלוף.

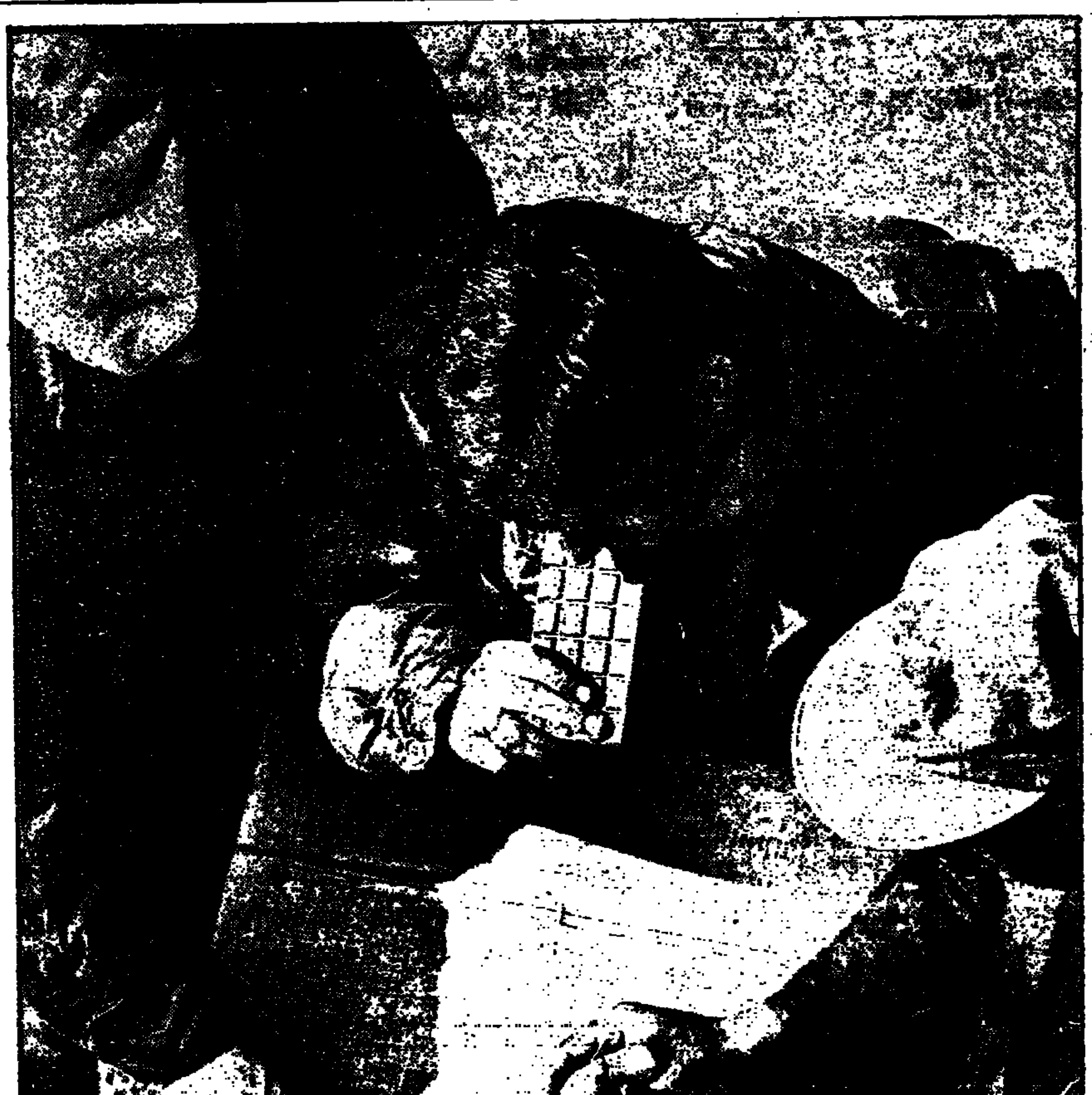

זיאאת מביע מישאלה: על יריבינו להבין שאנו רוצים בכנות בשלום

סבור שהדרך לשלום עדיין ארוכה וקשה

רומא, 29 (עי"צ ויופי"ע). שר־החוץ המצרי, מוחמד חסאן אל־זיאאת, אמר היום כאן, כי הוא סבור שהדרך לשלום היא עדיין ארוכה וקשה.

זיאאת הבטיח שמצרים תכבד את החלטת מועצת־הביטחון והביע את המישאלה ש„היריבים שלנו יבינו, כי אכן אנו רוצים בכנות בשלום".

„ישראל חייבת לנהל מו"מ על בסיס ההחלטה 242, אם היא רוצה בכך או לאו", — הוסיף.

כאשר נשאל לגבי האפשרות לשיחות שלום בקרוב, ענה: „לא הייתי מוציא זאת בכלל אפשרות, אך אני מאמין בשנה זו, כי דיבורים כאלה הם בטרם עת. אינני בקיא בהתפתחויות האחרונות, אך אני משוכנע, כי יש מקום לשביתת־נשק יעילה רק אם ישראל תחליט לפעול בתום־לב".

זיאאת, שהגיע לכאן מניו־יורק חזר בערב במטוס מיוחד לקאהיר.

„אישיות מצרית רמת־דרג — למוסקבה"

כווית, 29 (עי"צ). אישיות מצרית רמת־דרג תצא בימים הקרובים למוסקבה, כדי לדון שם בהתפתחויות האחרונות באיזור, בעיקבות בואו של כוח החירום למזה"ת, — מוסר היום העתון הכוויתי „אל־ראי אל־עאם".

טיל סאם־3 במבואות העיר פאיד, שנלקח שלל ע"י צה"ל. (צילום „סטארפוטו")

קאמפאלה, 29 (יו.פי.). אוגנדה גירשה היום 6 נחתים אמריקאיים השומרים על שגרירות ארה"ב בקאמפאלה, בגלל „פעולותיהם החתרניות".

וואשינגטון, 29 (עי"ר). הנשיא ניכסון הבטיח היום לבעלות־בריתה של ארה"ב באירופה, כי לא חלה תמורה בסיסית במדיניות ארה"ב כלפיהן, על אף חילוקי הדעות בשאלת המזרח התיכון והוא עדיין מתכוון לבקר באירופה.

מתחיל הדיון בהדחת ניכסון

וואשינגטון, 29 (צ"ר, יופי"ע ועי"צ). הוועדה המשפטית של ביה"נ, תתכנס ביום ג' (היום) בדיוניה המקדמיים על הצעות־ההחלטה להדחת הנשיא ניכסון, אשר הוגשו בשבוע שעבר.

ביום ד' (מחר) תחדש ועדת־החקירה של הסנאט לענייני ווטרגייט את דיוניה הפומביים, עם סידרה חדשה של עדים.

הערב הודיע הבית־הלבן, כי הוא ימנה בקרוב תובע מיוחד חדש לענייני ווטרגייט.

פקיד בכיר בממשל ניכסון, ניקולאס ג'ונסון, יו"ר הרשות הפדרלית לתקשורת, הגיש היום עצומה לביה"נ, בה מנה תשע פעולות שאינן קשורות בפרשת ווטרגייט, אשר לדבריו יצדיקו את הדחת ניכסון. בין היתר הצביע ג'ונסון על ניהול מלחמה בקמבודיה בלי אישור הקונגרס, ניהול מערכה שיטתית נגד חופש העתונות, נסיונות להתערב בעצמאותן של סוכנות־הביון המרכזית והבולשת הפדרלית, ההתפרצות למשרד הפסיכיאטר של דניאל אלסברג וכו'.

ג'ונסון, כמנהל הרשות הפדרלית לתקשורת, עובד למעשה בשירות הנשיא ניכסון.

ג. מאיר ביקרה בגדה המערבית

נפגשה עם מפקדי החזית

„מה שלומך גולדה?" — במלים אלה קיבלו אתמול כמות חיילי צה"ל את ראש הממשלה בביקור שערכה בקוי החזית בגדה המערבית של תעלת סואץ.

שר־הביטחון משה דיין, השר ישראל גלילי, הרמטכ"ל רב־אלוף דוד אלעזר, מפקדים בכירים בצה"ל ופקידים בכירים במשרד ראש הממשלה נילוו אל ראש הממשלה.

הסיור החל במוצב פיקוד שבו שמעה ראש הממשלה הסברים על הקרבות בסיני מפי אלוף פיקוד־הדרום, שמואל גונן, רב־אלוף חיים בר־לב ותת־אלוף אורי בן־ארי. משם המשיכו לגדה המערבית של התעלה וביקרה במספר יחידות צה"ל.

במוצבי הפיקוד נפגשה בין היתר עם האלופים אברהם ארן, קלמן מגן, אריה שרון, עם מפקדי הכוחות, וכן שוחחה עם חיילים. בתשובה לשאלות מפקדים והחיילים הסבירה את הנימוקים שהביאו את הממשלה לקבל את החלטת מועצת־הביטחון בדבר הפסקת־האש ואת ההחלטה לאפשר מעבר אספקה לארמיה ה־3.

ראש הממשלה עמדה על השיקולים המדיניים שמילאו תפקיד בהחלטות, והזכירה את ידידותה ותמיכתה של ארה"ב בישראל במהלך המלחמה. גב' מאיר אמרה לחיילים, כי איש לא חשד בהם שהם אינם מסוגלים לטפל בארמיה ה־3 כראוי, אבל יש לזכור, כי הנסיון לימד שבעת שישראל עומדת לחוצה עם הגב אל הקיר, איש לא מתעורר, אבל בעת שמצבה משתפר, נשמעת מייד תביעה להפסקת־אש.

ראש הממשלה גילתה ענין רב בסידורים האישיים לחיילים, וביחוד באמצעים העומדים לרשותם להתקשר לבתיהם.

מן האוויר ראו ראש הממשלה ומלויה את עוצמת התפרסותו של צה"ל בשטח ואת הציוד הרב שהמצרים השאירו אחריהם במנוסתם.

„הארמיה ה־3 מחזיקה מעמד בגבורה"

קהיר, 29 (אי. פי.). סוכנות הידיעות המצרית טענה היום, כי הארמיה ה־3 הלכודה במזרח הסואץ מחזיקה מעמד בגבורה, המוראל שלה גבוה והיא מקבלת אספקה.

לדברי מצרים, גרמה הארמיה ה־3 אבידות כבדות לצה"ל והיא לוחמת בו גם אחר הפסקת־האש, כאשר ישראל הפרה כביכול את הפסקת־האש, עד שהכוחות הגיעו אליה „מרום כוחות חירום".

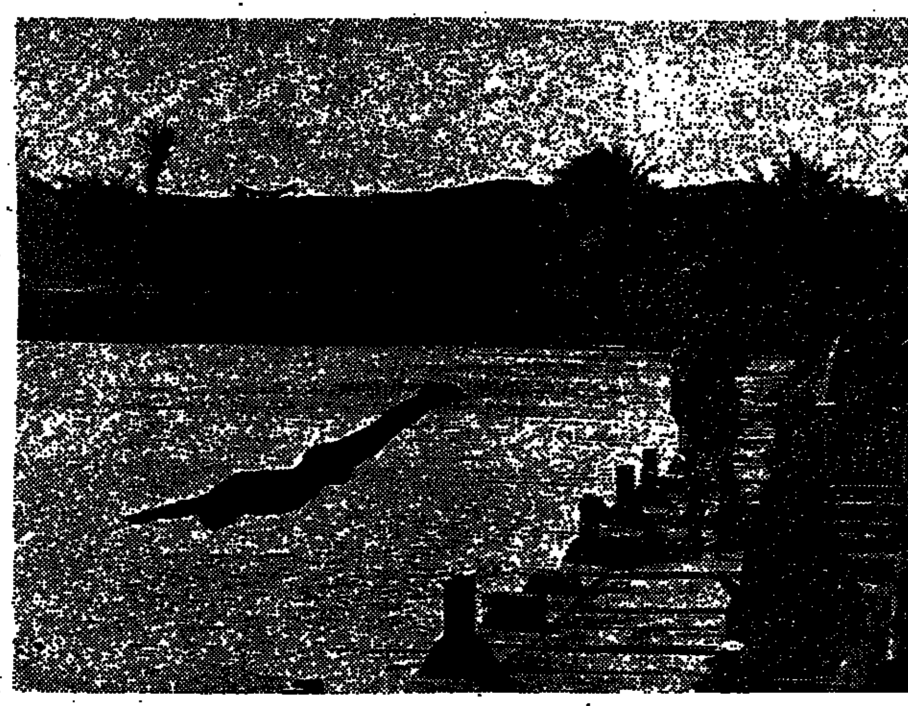

שחיית בוקר מרעננת: גשר המעבר לעבר המערבי של התעלה משמש לא רק להעברת כוחות, ציוד ואספקה אלא גם ל..ספורט. (צילום: סטארפוטו)

מקלוסקי: איננו לוחצים על ישראל לסגת משטחים מעבר לתעלה

„אולם, לדעת ארה"ב אין לנצל הפסקת־האש כדי לכפות כניעת הארמיה ה־3"

וואשינגטון, 29 (אי. פי.). ארה"ב אינה לוחצת על ישראל לסגת משטחים מעבר לתעלת סואץ אשר לפי טענת מוסקבה וקהיר נתפסו לאחר היכנס הפסקת־האש לתוקפה, — אמר היום דובר הסטייט־דפרטמנט, הרברט מקלוסקי, בהכחישו ידיעה שפורסמה בעתון ישראלי.

מקלוסקי הוסיף עם זאת, כי לדעת ארה"ב אין לנצל את הפסקת־האש כדי לכפות כניעה על צבא בהיותו לארמיה המצרית ה־3 המכותרת בגדה המזרחית.

מקלוסקי אישר, כי ארה"ב האיצה בישראל לאפשר העברת אספקה לא־צבאית, כגון מזון, מים ותרופות, לארמיה הלכודה. הוא הוסיף, כי ההצעה הישראלית של פגישה ישירה עם קצינים מצרים לדיון בשאלה זו הגיעה לוואשינגטון ביום ו' והועברה משם למצרים, אשר השיבה בחיוב תוך שעה. מקלוסקי תיאר פגישה זו כהתפתחות משודדת.

מקלוסקי הוסיף, כי מזכיר האו"ם עדיין לא החליט בעניין השתתפות משקיפים אמריקאים ורוסים בכוח האו"ם.

מקלוסקי קידם בברכה את בואו של השליח המצרי המיוחד איסמאעיל פהמי לוואשינגטון ואמר, כי בקורו יעסוק את הדיונים בין ארה"ב למצרים שמטרתם חיפוש אמצעים של מו"מ.

צעירי המפד"ל מציעים הקמת ממשלת ליכוד לאומי

מאת כופר „הארץ" לענייני מפלגות

נציגי הצעירים בהנהלת המפד"ל, ח"כ יהודה בן־מאיר וזבולון המר, העלו אתמול בישיבת ההנהלה הצעת החלטה המחייבת הקמת ממשלת ליכוד לאומי.

לפי מעתם צפויה עתה תקופה קשה של עמידה בלחץ אמריקאי וגם קשיים כלכליים, שבהם תוכל הממשלה לעמוד רק אם תהיה לה תמיכה רחבה של רוב מכריע בכנסת.

ההצעה עדיין לא הובאה להצבעה, אך התברר שיש לה תמיכה גם בסיעות אחרות במפד"ל. באופן לא־צפוי תמך בהצעה גם נציג הקיבוץ הדתי, הנחשב כאגף השמאלי במפד"ל, ח"כ שלמה לוי. גם מזכיר המפד"ל, צבי ברנשטיין, הביע תמיכה מסויימת בהצעה.

מתוני הצעירים במפד"ל נודע, כי הם שוקדים לפתוח בפעולות ציבוריות גם מחוץ למיסגרת המפלגה, כדי להקים גוף ציבורי למען הקמת ממשלת ליכוד לאומי.

נתגלו מיסמכים של הצבא הסורי

(ע). מיסמכים של צבא סוריה נתגלו באחד מבסיסי הצבא הסורי והועברו לבדיקת המודיעין הישראלי.

ערכות המיסמכים נתגלו בעמדות מפקדות הצבא הסורי ע"י קצין ישראלי, שדאג לאספם ולהעבירם לבדיקת המודיעין הישראלי.

טלגרמות בקיצור

פאריס, 29 (עי"ר ויופי"ע). אדמירל אלמו זומוואלט, מפקד הכוחות הימיים של ארה"ב, ביטל ביקור... „בגלל עסקים דחופים בוואשינגטון" — נמסר כאן היום.

אמסטרדאם, 29 (עסט"א). ממשלת הולנד, החוששת ממעשי גמול ערבים נוספים, על רקע טענת הערבים בדבר „מדיניותה הפרו־ישראלית", הגבירה את אמצעי הבטחון במקומות ובקורות הזויות בכל רחבי המדינה.

סנטו־דומינגו, 29 (יופי"ע). ריצ'ארד ברטון ואליזבט טיילור יתגרשו ברפובליקה הדומיניקנית, בה התחתנו בשנה האחרונה בהליכי גירושין מהירים — מוסר העתון „אל־קאריבה".

כתבים שווייצים:

סאדאת רוצה לפתוח התעלה

מאת ארתור כהן סופר „הארץ" בשווייץ

באזל, 29 (מיוחד ל„הארץ"). כתבים שווייציים מוסרים מקהיר, כי המטרה המיידית של הנשיא סאדאת היא לפתוח מחדש את תעלת סואץ, צעד שיוסיף הכנסה של 200 מיליון דולר לשנה למצרים וייחשב כנצחון חשוב שלו. דבר זה יחזק את מעמדו שמתערער לאור המפלות של מצרים.

פקידים מצריים החלו להדגיש, כי מטרת המלחמה האחרונה לא היתה לכבוש מחדש את השטחים מישראל, אלא להעלות שוב על הפרק בעולם את הסיכסוך במזה"ת. פקידים מצריים אמרו, שישראל היום יותר מבודדת מאשר לפני המלחמה וארה"ב מעוניינת בהפשרת היחסים עם בריה"מ יותר מאשר בתאמנות עם ישראל.

פקידים מצריים מנו את המישגים החמורים של הביון הישראלי: ערב ההתקפה הערבית; כוח הצבאות הערביים; היעילות של סאם 6 והטילים האנטי־טנקיים; רוח הלוחמה של חילות מצרים; אי־נכונות הסובייטים להתערב במלחמה; הערכה שקיסינג'ר יצא למוסקבה לא להשגת הפסקת־אש אלא לחילופי דעות בלבד.

סאדאת יכנס מחר מסיבת עתונאים

קהיר, 29 (יו. פי.). נשיא מצרים יכנס ביום ד' (מחר בבוקר) מסיבת עתונאים. ראדיו קהיר מסר, שכיוון ש־300 עתונאי־חוץ ביקשו ראיונות עם סאדאת, החליט לכנס „מסיבת־עתונאים" לכולם.

אנשי המגבית היהודית בשווייץ — אופטימיים

ציריך, 29 (עסט"א). המגבית היהודית המאוחדת בשווייץ הודיעה היום, כי טרם הושג היעד של איסוף 45 מיליון פרנקים שווייציים בשביל ישראל בחלקים דוברי הגרמנית של שווייץ.

דוברי המגבית אמרו עם זאת, כי הם אופטימיים לגבי הסיכויים לאסוף את הסכום הזה.

אסד: בריה"מ נתנה

(סוף מעמוד 1)

„הפתעה לסוריה"

הנשיא אסד אמר עוד בנאומו, כי החלטת מועה"ב להפסקת־אש היתה הפתעה לסוריה „ונוגדת את מהלך צעידתנו לקראת הניצחון ובעוד שהצבא הסורי תיגבר את עמדותיו לקראת ביטול כל הישגי האוייב בשטח".

אסד הסביר, כי על יסוד המגעים עם המלכים הערביים ונשיאיהם, וכן עם בריה"מ, ולאחר שמצרים קיבלה את ההחלטה על יסוד השתכנעות סאדאת — החלטנו לקבל את הפסקת־האש. אולם, הצבא הסורי ישאר מוכן להמשך הלוחמה, אם יהא צורך בכך.

אסד ציין, כי „חלק מאדמותינו נמצאות עדיין בידי האוייב. התכוננו למלחמת הגשימה הארוכה והיו לנו תכניות להגשמת המטרה הסופית של המלחמה היא הניצחון ושיחרור האדמות והחזרת זכויות העם הפלשתינאי". אולם, הוסיף אסד, החלטת מועה"ב להפסקת־האש לא היתה צפויה. בפנותו למאזיניו אמר, כי האזרחים מצפים לבטח לפרטים נוספים בעניין הימצאות האוייב פה ושם, אך פרטים אלה יש בהם משום תועלת לאוייב. „לא שיחררנו את האדמה, אולם שיחררנו את רצוננו ואת עצמנו מן המחיר ההסתננות. הוכחנו שמאז קמה ישראל לא נלחמנו כפי שנלחמנו הפעם וזה העיקר, וזה בסיס הזינוק אל הניצחון".

רדיו קהיר מסר אמש, כי מ"מ שר־החוץ המצרי, איסמאעיל פהמי, הכריז בפאריס בדרכו לוואשינגטון שמייד עם בואו לשם ייפגש לשיחות עם ד"ר קיסינג'ר בעניין ביצוע החלטת מועה"ב. פהמי ישהה בוואשינגטון 3—4 ימים. למסעו זה נילוו אליו עבדאללה אל אייאן, שגריר מצרים בפאריס, הידוע כמומחה לחוק הבין־לאומי ועומר סירי, פקיד בכיר במשרד החוץ המצרי.

„אל־אהראם" דוחה הצעת אלון

„אל־אהראם" דחה אתמול את הצעת השר יגאל אלון לנסיגה מצרית מסיני תמורת נסיגת צה"ל מן הגדה המערבית של התעלה. העתון ציין, כי ההישגים הצבאיים של המלחמה אינם ניתנים לצימצום. כל מלחמה שבה לא משיגה ישראל נצחון מכריע, היא מלחמה אבודה לגביה", — טוען העתון.

„סימני שאלה לגבי התוצאות"

כתב „אל־גומהוריה" שפירסם אתמול כתבה נרחבת על המלחמה והלך־הרוח בקהיר באחרונה, מותח ביקורת עקיפה על השילטונות ועל הדוברים המצריים־למיניהם. לרבות עורך „אל־אהראם", הייכל. הכתב מציין בהסתמכו על שיחות עם תושבים בקהיר, כי השילטונות המוסמכים לא מסרו עדיין להמונים את התמונה המלאה על המלחמה וכי תושבי מצרים מתנדנדים בין הרגשה אופטימית לפסימית. לדעתו קיים עתה בעולם הערבי גל הולך וגובר של סימני שאלה לגבי תוצאות המלחמה נגד ישראל והגשמת המטרות המוצהרות של המנהיגים הערביים ערב המלחמה.

רדיו קהיר מסר אמש, כי נמל־התעופה בבירה ייפתח הבוקר שוב לתנועת מטוסים רגילה. האוכלוסיה בקהיר עדיין בתוקפה ומתנדבים מצרים צעירים דורשים מורים המולכים ברחובות הוסולים בלילות להזהות. צעדים אלה בקטים, לדברי כתבים זרים, באמצעי זהירות נגד „מסתננים ישראליים".

ישראל העבירה אזהרה

(סוף מעמוד 1)

אפשרות להגן עליהם כפי שאמנת ג'נבה מחייבת זאת. שמות חיילי צה"ל השבויים הועברו ע"י ישראל לצלב־האדום, כדי לזרז את הטיפול במצרים ובסוריה.

אלוף אייל אמר עוד, כי ע"פ סרטי טלוויזיה מצריים וסוריים וכן מתוך תמונות בעתונים, זוהו עד כה 52 משבויינו. אך ביניהם נמצאים גם כאלה השייכים למצב המוות, ששמותיהם ידועים לישראל.

אשר לשבויי האוייב מתברר, כי מאז כיתור הארמיה ה־3, עלה מספר השבויים המצריים והסוריים ל־7,200, מהם 6800 מצרים (כ־490 קצינים, ביניהם כ־30 קצינים בדרגת סגן־אלוף ואלוף־משנה). כן יש בידינו כ־350 שבויים סוריים, מהם כ־30 קצינים וכן מספר חיילים וקצינים עיראקיים. בין השבויים המרוקאים, גם קצין אחד. בקרב השבויים שבידינו נמצאים כמה עשרות טייסים מצרים, סורים ועיראקים. מפאת המרחקים הגדולים מקו הפסקת־האש עם מצרים לבין המיבלאות, נכונים המספרים לאתמול בצהרים.

אלוף אייל אמר, כי בהשוואה למלחמת ששת הימים, גדל מספר השבויים של הצבאות התוקפים במלחמה זו בהרבה. אז היו בידינו 5416 שבויים, מהם 532 קצינים ובהם כ־4000 שבויים מצריים. לצה"ל היו במלחמת ששת הימים 15 שבויים: 11 במצרים, 1 בסוריה, 1 בלבנון ו־2 בעיראק. בסופה של המלחמה, כעשרה ימים לאחר הפסקת־האש, נערכו חילופי כל השבויים. אח"כ ותוך כדי מלחמת ההתשה, היו חילופי שבויים נוספים. עם פרוץ המלחמה ביום הכיפורים היו בשבי המצרי 10 חיילי צה"ל, מהם 6 טייסים ו־4 מחיילות היבשה, ביניהם סגן דן אבידן הנמצא בשבי כבר 4 שנים. בידינו היו עם פרוץ הקרבות 56 חיילים מצריים וטייס סורי אחד.

יהיה קשה לקבוע

(סוף מעמוד 1)

דובר אמר, קפטן סמפן סמפסון, גם הוא שודד, אמר, כי אחד זה, בו מכתר צה"ל את העיר סואץ, הוא הקשה ביותר לגבי קביעת קוי הפסקת־האש.

דמשק, 29 (עי"ר). סוריה לא ביקשה לשלוח משקיפים נוספים לקו הפסקת־האש — נמסר כאן היום.

הגיעו 4 קצינים פיניים

(ע). 4 קצינים פיניים מכוח החירום הגיעו אמש במטוס אל על מלונדון ללוד. הם יוצבו כנראה בגבול הסורי.

מקורות אירופיים:

אי־שקט בסוריה והוצאה להורג

שירות „ניו־יורק טיימס"

ניו־יורק, 29 (מיוחד ל„הארץ"). מקורות דיפלומטיים אירופיים ואמריקאים מוסרים על אי־שקט בסוריה ועל הרעת היחסים עם עיראק.

הידיעות מוסרות על ההתכוננות בכוח המיוחד שנועד לשמור על השלטון בדמשק ועל הוצאה להורג של כמה קצינים וכן על הפצצת טאנקים עיראקיים ע"י חיל האוויר הסורי שטען לאחר מכן, כי היתה זו טעות.

כתבים מערביים נתקלים בקשיים גדולים לשלוח את מיברקיהם מסוריה.

הארמיה ה־3

(סוף מעמוד 1)

לעברם. בקרב שהתפתח הופלו שני מסוקים ואחר הופל באש מן הקרקע.

כוחות הארמיה ה־3 ניסו אתמול לפרוץ את הקו של כוחותינו. הם ניסו להקים גשר מצפון לעיר סואץ, אך כוחותינו שהשיבו אש מנעו זאת מהם. נראה, כי 3 המסוקים שטסו מעל לכוחותינו ניסו ליצור מגע בחסות החשכה עם הארמיה ה־3. במסוקים היו אספקה וציוד.

אשר לשיירת האספקה המצרית המובילה מזון ומים לכוחות הנצורים, מתברר, כי העברת הציוד מעברה השני של התעלה נתקל בקשיים רבים. עד כה הועבר ציוד של 10 משאיות בלבד מתוך 100 המשאיות הכלולות בשיירה.

מקלוסקי

(סוף מעמוד 1)

תפקיד המשקיפים הללו ומספרם, „בלי לפגוע בתפקידם של אחרים". מקלוסקי הכחיש, כי ארה"ב קיבלה עוד איום סובייטי תקיף בסוף השבוע שעבר. הוא התחמק בזהירות מן הנושא של ידיעות על לחץ אמריקאי על ישראל בעניין עזרה הומניטרית לארמיה ה־3. מקלוסקי אמר, כי הצעת ישראל בפגישה בין קצינים ישראלים למצרים היא מעשית ביותר למעבר שיירה הומאניטרית למצרים המוקפים.

סגן שר־החוץ המצרי, פאהמי, צריך לפגוש מחר ביום ג' (היום בצהריים) עם הד"ר קיסינג'ר. מקלוסקי הביע תקווה, כי השיחות של פאהמי בארה"ב, בייחוד מצרית, מהווים התחלה של שיחות בין ארה"ב למצרים כדי למצוא דרכים להתחלת שיחות השלום.

מקלוסקי הכחיש שמועות הרווחות כאן שפאהמי מביא הצעות ספציפיות. מקלוסקי סבור, שפאהמי הביא שדר מסאדאת לניכסון.

ואלדהיים מציע לצרף קנדים ואירים

מרכז האו"ם, 29 (עי"ר). מזכיר האו"ם הציע היום להוסיף חיילים קנדיים ואיריים — לאוסטרים, לפינים ולשוודים הנמצאים כבר במצרים במיסגרת כוח החירום של האו"ם, שנועד להקיף 7000 חייל.

בדיון־בינתיים למועצת הבטחון, הוא מסר, שכוח החירום מנה כבר אתמול 858 קצינים וחיילים.

שר־החוץ הקנדי מיצ'ל שארפ אמר אתמול, כי ארצו נתבקשה לספק תחבורה אווירית וסיוע לוגיסטי אחר לכוח החירום.

—נראה, כי אוסטרליה מוכנה לתרום כוחות לכוח־החירום, אולי בעוצמה של גדוד...

דוקרט־פל בצ"א ביח"ר לסריגים

חיסול עודפי ייצוא מאיכות מעולה

* לגברות * לגברים * לנוער

* הזדמנות מיוחדת שמלות צמר עבה
צבעים: שחור. מריגנו ב־35 ל"י בלבד

לוד: אזור התעשיה (ע"י טלרד) שעות 16.00 — 8.00

ת"א: שדרות־רוטשילד 75 (פינת מזא"ה) שעות 17.30 — 8.00

החברה לכבלים ולחוטי חשמל בישראל בע"מ

בהתאם להחלטה האסיפה הכללית השנתית הרגילה ה־38 של החברה, אשר התקיימה ביום 25.9.73, הוחלט על חלוקת דיבידנד לכל בעלי המניות בשעור של 12% ברוטו במזומן ובשעור של 10% במניות הטבה בגין שנת הכספים שנסתיימה ביום 31.3.73.

הדיבידנד במזומן בניכוי 25% מס הכנסה ישולם לבעלי המניות כנגד תלוש מספר 13 ומניות ההטבה תוקצינה כנגד תלוש מספר 14 — ביום ג', 6.11.73, במחלקת ניירות ערך של בנק דיסקונט לישראל בע"מ, רח' יהודה הלוי 38, תל־אביב.

חלוקת תעודות מניות ההטבה תיעשה בתאריך מאוחר יותר, לכשתתאפשר ההדפסה מבחינה טכנית. הודעה על תאריך מדויק של חלוקת תעודות המניות תפורסם בעתונות. לבעלי המניות הרשומות על שם יישלח המניות בדואר.

הדירקטוריון

חוק התכנון והבניה תשכ"ה — 1965

מרחב תכנון מקומי מחוזי, מחוז חיפה
הודעה בדבר הפקדת תכנית מפורטת

נמסרת בזה הודעה בהתאם לסעיף 89 לחוק התכנון והבניה תשכ"ה — 1965, כי במשרדי הועדה המחוזית לתכנון ולבניה מחוז חיפה, הופקדה תכנית מפורטת הנקראת: תכנית מפורטת מס' ג/... — הרחבת כביש חישולי הכרמל טירה וסלילת כבישי גישה בין עם התשריט המצורף אליה.

הגושים אשר הרחבות מוצעות בתכנית עובר בחלקי גושים 10724—10728, 10731, 10733.

כל מעונין בתכנית רשאי לעיין בה ללא תשלום בימים ובשעות שהמשרדים האמורים פתוחים לקהל.

כל מעונין בקרקע, בבנין או בכל פרט תכנוני אחר הרואה את עצמו נפגע על ידי התכנית, וכן מהנדס ועדה מקומית שמרחב התכנון שלה כלול בתחום או גובל אותו, רשאי, תוך חדשיים מיום פרסום של הודעה זו ברשומות, להגיש התנגדות לתכנית במשרדי הועדה המקומית האמורה.

(—) ד"ר נפתלי איתתי
יו"ר הועדה המחוזית לתכנון ולבניה מחוז חיפה

תאריך: אוקטובר 1973

חוק התכנון והבניה, תשכ"ה — 1965

מרחב תכנון מקומי, השומרון
הודעה בדבר הפקדת תכנית מפורטת

נמסרת בזה הודעה, בהתאם לסעיף 89 לחוק התכנון והבניה תשכ"ה — 1965, כי במשרדי הועדה המחוזית לתכנון ולבניה, מחוז חיפה, ובמשרדי הועדה המקומית לתכנון ולבניה, השומרון, הופקדה תכנית מפורטת הנקראת „תכנית מפורטת מס' ש/116 — שכונת מגורים בגוש 18103 פרדס־חנה", ביחד עם התשריט המצורף אליה.

כן נמסרת בזה הודעה, כי שינוי התכנית האמורה משפיע בשטח התחולה על תכנית ג/29 — תכנית מפורטת פרדס חנה אשר דבר אישורה פורסם בי"פ מס' 1064 מיום 19.12.40.

הגושים והחלקות הכלולים בתכנית: גוש 18103 חלק מחלקה 32.

כל מעונין רשאי לעיין בה ללא תשלום בימים ובשעות שהמשרדים האמורים פתוחים לקהל.

כל מעונין בקרקע, בבנין או בכל פרט תכנוני אחר הרואה את עצמו נפגע על ידי התכנית וכן מהנדס ועדה מקומית שמרחב התכנון שלה כלול בתחום התכנית או גובל אותו רשאי, תוך חדשיים מיום פרסומה של הודעה זו ברשומות, להגיש התנגדות לתכנית במשרדי הועדה המקומית האמורה.

ד"ר נפתלי איתתי
יושב ראש הועדה המחוזית לתכנון ולבניה מחוז חיפה

בצער רב אנו מודיעים על פטירתו של בעלי, אבינו, אחינו וסבנו היקר

שלמה בר' אהרן משל
ז"ל

ההלויה תצא היום, יום שלישי, ד' חשון תשל"ד 30.10.73, בשעה 12.00 בצהרים מבית החולים תל־השומר לבית העלמין בחולון.

אוטובוס מיוחד יצא מבית המנוח, רח' ירושלים 91, רמת־יצחק, רמת־גן, בשעה 11.30 לפנה"צ.

המשפחה המתאבלת

בצער רב אנו מודיעים על פטירתו הפתאומית של

יעקב בן יצחק אביד ז"ל

ההלויה תצא היום, יום שלישי ד' חשון תשל"ד (30.10.73) בשעה 3 אחה"צ מבית חולים בלינסון לבית העלמין בפתח־תקוה.

המשפחה

מבקר המדינה
המנהלת הכללית וחבר העובדים של משרד מבקר המדינה

אבלים על פטירתו ללא עת של עובד המשרד

משה הראל ז"ל

לגב' גרדה אבנון

אתך אנו באבלך הכבד במות

אחותך ז"ל

דיירי רח' דישראלי 5
ירושלים

בצער רב אנו מודיעים על פטירת רעיתי, אמנו וסבתנו

שושנה אוריאלי
ז"ל

ההלויה תצא מביתנו ברח' סירקין 20 הרצליה ביום רביעי ה' מר־חשון תשל"ד (31.10.73) בשעה 3 אחה"צ לבית הקברות בהרצליה.

מתאבלים:

בעלה: אריה אוריאלי
בנה: יוסף ויעל אוריאלי וב"ב
בנותיה: לאה ואברהם תירוש וב"ב
ניקי ויוסי הרלב וב"ב

ועד פעולה להצלת השבויים

בחסות ארגון „אמנסטי אינטרנשיונל" — ישראל
תל־אביב, ת.ד. 3260, טל' 22-77-30

נוכח חומרת מצבם של השבויים הישראליים, המשוללים מעמד של שבויי מלחמה, עם הזכויות האלמנטריות הנובעות מכך לפי אמנות ג'נבה והחוק הבינלאומי, —

— אנו פונים בזה אל ממשלות העמים ודעת הקהל העולמית ודורשים:

1. על ממשלות מצרים וסוריה לפרסם מייד רשימה מלאה ומפורטת של כל השבויים הישראליים המצויים בידן,
2. על ממשלות ערב לאפשר שחרור מיידי של הפצועים כפי שמחייבות אמנות ג'נבה,
3. על ממשלות ערב להבטיח חילופי שבויים בהקדם, — כפי שהובטח עם הכרזת הפסקת האש,

— על ממשלת ישראל והכנסת לשמור ולהקפיד על עקרון ההדדיות, באפשרן סיוע לכוחות המצריים המכותרים, תוך שמירה על זכויותיהם הלגיטימיות של השבויים הישראליים המעוגנות בחוק הבינלאומי, באמנות ג'נבה וההתחייבויות הבינלאומיות.

הועדה היוזמת:

שמואל אבוטבול	אליעזר זורבין
הנרי אותנה	עו"ד מיכאל כספי
מרדכי בן־ארי	נח מוזס
שאול בן־שמחון	מרק מושביץ
משה בר־נע	ד"ר משה ברנרד רוניקוף
אריה דיסנצ'יק	דן רקנטי

משרד העבודה
אגף להכשרה ולהשתלמות מקצועית

הודעה למעסיקים

לפי דרישת שעת החרום עבוד נערים במפעלים 6 ימים בשבוע. החל מה־1 לנובמבר 1973, הינכם מתבקשים בהתאם להוראות חוק החניכות לדאוג לכך שכל החניכים יחזרו ללמודים הסדירים בביה"ס לחניכים בימי הלימוד שנקבעו.

הודעה לחניכים

אגף הכשרה וההשתלמות מקצועית במשרד העבודה מודה לכל החניכים על העבודה המסורה אשר עבדו בימי החרום בעבודת 6 ימים בשבוע ושעות נוספות רבות — לקידום המאמץ המלחמתי.

הינכם נדרשים עתה לחזור ללימודים סדירים בבתי הספר לחניכים על־מנת למלא את תוכנית הלימודים במלואה.

...טיים": „בריה"מ איימה ...רוס את מדינת ישראל"

...יגרת מאיימת וגסה ששלחה לניכסון

..., 29 (עיר ויופייש). ברי... כי „ההרוס את ישראל" ...צבא רוסיים, אם לא תפ... „בהפרת הפסקת־האש" ...לה היום השבועון „טיימס". ...כציין, כי האיום נכלל ...שלח מזכיר המפלגה, לי... דנייב, לנשיא ניכסון ב... בר.

...יגרת הסודית לא נתגלה ... הבית הלבן, אך סנאי... גיקסון תיאר את הובנת ...

לדברי השבועון לא פתח ברז'נייב את איגרתו בפנייה המקובלת „אדוני הנשיא היקר", אלא במלים „מר ניכסון".

„טיימס" מצביע על העובדה שבריה"מ השמיעה אזהרות דומות סמוך לסיום מלחמת ששת הימים. אז הזהיר הנשיא לינדון ג'ונסון, בצדק, כי הרוסים לא התכוונו לפעולה של ממש והתעלם מן האיום.

עוד מציין השבועון, כסגן ראש ממשלת מצרים, כותבה עבור קאהיר חאתם, אבל שאיום בריה"מ בדבר שיגור כחאתיה לכוהיה „היתה הכלכה, לבנייה לאלץ את ארה"ב להפעיל לחץ על ישראל, כדי שזו תכבד את הפסקת האש".

בראיון ל„טיימס" כען האתם, כי ישראל הפרה את הפסקת־האש, כדי לכתר את הארמיה ה־3. „הכרה הישראלית לנתק את קווי האספקה של הארמיה בגדה המזרחית. אך הם לא השיגו מטרה זו במועד בו עמדה הפסקת האש להתחיל. הם הפרו הפסקת־האש ע"י תקיפת כוחות מצריים, הירידה לאדביה דרכה בסואץ ועריכת התקפה על העיר סואץ".

חאתם טוען, כי הישראלים רוצים להחזיק בשטח כולו, מאדביה עד האגמים המרים, כעמדות ישראל בזמן הפסקת־האש.

הנציג המצרי הזהיר את ארה"ב, שאם לא תנקוט בצעדים כדי להגשים החלטה 242 של מועה"ב, „יכשלו כל המאמצים לשים קץ לשנאת הערבים כלפי ארה"ב".

סנאטור בייקר: „התערבות ניכסון מנעה השמדת האומה הישראלית"

תגובת הנשיא ניכסון בשבוע שעבר „מנעה השמדת האומה הישראלית" — אמר אתמול סנאטור הווארד בייקר, רפובליקאי מטנסי. הסנאטור ציין, כי היתה נשקפת סכנה מוחשית ורצינית של התערבות מאסיבית מצד בריה"מ במזרח התיכון. „היה בכך משום איום לביטחון ישראל ולבטחונה של ארה"ב עצמה" — הסכים מר בייקר.

...ם רואה „ניצחון ...עמולתי ניכר"

29 (עיר). בריה"מ הצי... את תוצאות המשבר של ...עבר ביחסיה עם ארה"ב ...שלום הקוד־ההדדי"... של פני „ההרפתקנות" ... הצורה בה הציגה העתו... יסיה את התגובה העול... כוננות הצבאית האמריק... כאן כאילו לכך שה... שנהל ניצחון תעמולתי

„...סוביטסקיה רוסיה" ... על ההגובות באה"ב ... של הכיבוה, בכותרת „צדקית"... כי הוגים פוליטיים בוואשינגטון מאפיינים ... באה"ב היתה ... ניכסון להביא את ... בעיות הפנימיות.

: לא נשלח ציוד ...שראל מיפאן

... (עיט). ממשלת יפאן ... את הידיעות לפי... צבאות האמריקאים ה... באן בסף לישראל בדרך ...

... באה בעקבות ידיעות ... בי. סי., שטען, כי ... שולחים נשק לישראל

...יפאני הזהיר ב... כי ממשלת יפאן ... זה לארה"ב חז הכרי... ממשלת כל יסוד.

...יטי: היתה עיסקה ...מאיר לחוסיין

29 (עמט"א). בכותרת ... הגבי כאיר עם חוסיין, ... „מאוד, כי „ייתכן ... כפליאה בין ראש ... הגב' גולדה מאיר, ... עורה לישר... למלחמה".

גאט"ט מנבא שיגשוג כלכלי

ג'נבה, 29 (יופייש). גאט"ט, בי־הסכם הכללי על מכסים וסחר, מתנבא לשיגשוג הכלכלה העולמית בשנה זו. בהודעת האירגון המסחרי נאמר עם זאת, שהאינפלציה מקבלת ממדים מדאיגים יותר ויותר.

בדו"ח השנתי של גאט"ט צויין, כי שתי סכנות עיקריות מאיימות על הכלכלה העולמית — המשך האינפלציה ברחבי תבל והיעדר שיתוף פעולה מספיק כדי להילחם בתופעה זו. הכמגה המסתמנת עתה היא לשיפור נוסף של מאזן המסחרי של ארה"ב והעלמה המוחלט של העודף במאזן המסחרי של יפאן. האירגון הכלכלי מצפה, כי ארצות הקהיליה הכלכלית יוסיפו להשיג עודפים בקשרי המסחר שלהם.

סולז'ניצין מאשים את השילטונות בהתפרצות לביתו של סחארוב

מוסקבה, 29 (עיר ועיט). הסופר אלכסנדר סולז'ניצין הטיל היום על שלטונות בריה"מ את האחריות להקרית שבמהלכה התפרצו שני ערבים לדירת הבדעת אנדרי סחארוב ואיימו עליו.

„צוויין, כי בתולדת זו, שבה מקיים פיקוח מלא על הטלפון שלך ועליך, לא ייתכן התקפה כזו בלי עידוד השלטונות" — כתב סולז'ניצין באיגרת לסחארוב, שתובכה הרבר לידיעת הכתבים הזרים.

התקרית אירעה ב־21 בחו"ז, כאשר שני אנשי ספטמבר השחור התפרצו לדירת סחארוב. המדען הודיע על התקרית למשטרה, אך איש לא נעצר.

סולז'ניצין כותב, כי התקופה הזו „בהווה גישה חדשה. כי מה הם יכולים להעמיד מול המלה החופשית של אדם חופשי? אין להם נימוקים, סילים אינם מתאימים למקרה כזה ובית־הסוהר רק יעבע ביקורתם. לאור כל אלה, כל מה שנשאר להם הוא — רוצח שכיר".

סולז'ניצין מבטיח לסחארוב שאם הוא יהרג „ואני עדיין אחיה, מנוי וגמור עמי להקדיש את חיי לכך שיד הרוצחים לא תהיה על העליונה".

השאה משבח „אומץ הלב" של מצרים וסוריה

טהראן, 29 (עיר). השאה של אירן שיבח היום את „אומץ־הלב וההקרבה" של חיילי מצרים וסוריה במלחמתם נגד ישראל.

השאה דיבר בפני דיפלומטים ערבים ומוסלמים בטכס באזנטו לרגל חג אל פיטר.

בומדיין שיגר שליחים למדינות אפריקה

אלג'יר, 29 (עיר). נשיא אלג'יריה, הוארי בומדיין, שיגר היום שליחים מיוחדים למדינות אפריקה, במטרה להשיב תמיכתן למאבק מזרח־תיכון נגד ישראל. השליחים יצאו לסנגל, סיירה לאונה, ליבריה ואגנה. שליחים אלג'יריים נוספים יפקדו בירות אחרות באפריקה.

הגיע מטוס סבנה

(ע). — מטוס הראשון של חברת התעופה הבלגית סבנה הגיע אתמול בערב לנמל לוד והביא כ־100 נוסעים מבריסל. שעה קלה לאחר מכן יצא המטוס בחזרה לבריסל כשהוא נושא עמו כ־75 נוסעים. הנהלת חברת סבנה בארץ הודיעה כי מעתה ואילך יבצעו מטוסיה לארץ בהתאם לתכנית הטיסות שהיתה קיימת לפני המלחמה.

„דיילי טלגרף" משבח התנהגות ישראל כלפי הארמיה ה־3

לונדון, 29 (עמט"א). „דיילי טלגרף" הלך היום שבחים לישראל בגלל יחסה לארמיה ה־3 הלכודה בגדה המזרחית.

„בידי ישראל הכוח לצמצם את הצבא הזה, הנצור עתה בסיני, אך לקחתו בשבי. ישראל לא עשתה כן. חהת זאת, הסכימה להרשה לשיירה אספקה לעבור אל האויב הנצור. כאן טמון, בהגבירה, ההבדל בין עקרונות ההתנהגות של שתי ההברות והבהגות עתה בעימות במזה"ת".

„בו ביום סירבה מצרים להרשות לנציגי הצלב־האדום אפשרות גישה לשבויים ישראליים. ישראל הציגה בהפסקת פעוני שבויים עובדי עים. יש לציין, בוכח העובדה שישראל יכולה היתה לבנות אמצעי קיום מצבא בן 20,000 איש, כי הרי זהו זו תגובה מנוגדת מאוד מצד ישראל. אדבהה, ... הערבים עוזה, כי יש להם עקרונות דומים".

אינדונזיה תפתח מקורות הנפט שלה

ואשינגטון, 29 (אי. פי., יופייש ועיט). אינדונזיה, שיש לה מקורות נפט עשירים, עשויה לסייע בצימצום פער אספקת הנפט לארה"ב, — מסרו מקורות אמריקאיים.

מדינות ערביות הפסיקו את אספקת הנפט שלהן לארה"ב, המגיעה ל־6 עד 10 אחוז מצרכי ארה"ב. הד מקורות מסרו, כי הם סבורים שאינדונזיה, השואפת לפתח את מקורות הנפט שלה, עשויה לנצל את ההזדמנות ולהציע לארה"ב נפט, תמורת סיוע כספי.

בהאג נמסר, כי שילטונות הולנד יאסרו על נהיגה ביום א' ויתכן שהוראה בעניין זה תכנס לתוקפה החל מיום א'.

★ ממשלת כוויית קיבלה אתמול שני תזכירים — האחד מגרמניה המערבית והשני מאיטליה. בתזכיר של ממשלת בון צויין שהיא לא ידעה דבר על טעינת ציוד אמריקאי על שתי אניות ישראליות והדבר נודע לה רק זמן־מה לאחר שהושגה הפסקת־האש. ממשלת בון, מציין התזכיר, אסרה על אניה שלישית להפליג והודיעה לאמריקאים שאין ברצונה להסתבך בסיכסוך.

★ באיגרת האיטלקית נאמר, כי רק שתי מדינות ההברות בגאט"ט הסכימו להעמיד לרשות האמריקאים מיתקנים בשביל הרכבת האווירית לישראל. ספרד, איטליה, יוון ותורכיה, האמר באיגרת, סירבו לשתף פעולה עם וואשינגטון ולא התירו למטוסים האמריקאיים להשתמש בשדות.

רוסטוב: רוסיה מאיימת על ביטחון ארה"ב

שירות „ניו־יורק טיימס"

סאגט לואיס, 29 (מיוחד ל„הארץ"). יוג'ין רוסטוב, כי שהיה תת שר־החוץ בארה"ב לענינים פוליטיים בממשל הנשיא ג'ונסון, תקף בחריפות את ההתערבות הסובייטית בסיכסוך היהודי־ערבי, כ„צעד שתוכנן בקפידה, המאיים על הביטחון הבסיסי של ארה"ב ובעלות־בריתה".

רוסטוב, שדיבר באסיפה של 500 מנהיגים יהודים, אמר, כי ארה"ב צריכה להגדיר מה שעשתה בריה"מ: בריה"מ השתמשה בידידיה במלחמה תוקפנית כמכשיר למדיניות הלאומית. היא גם לא היססה לנצל את האנטישמיות ככלי־נשק במדיניותה.

ארה"ב ובריה"מ מחדשות המו"מ לצימצום הכוחות

אולם, אין לצפות להסכם מהיר

וינה, 29 (יופייש וציר). ארה"ב ובריה"מ הבטיחו היום לפעול למען צימצום הכוחות הצבאיים והנשק במרכז אירופה, לקראת חידוש השיחות בוינה ביום ג' (היום).

אולם, מקורות מקורבים להועידה אמרו, כי אין לצפות להסכם מהיר. דיפלומטים של נאט"ו מסרו היום על הסכמה עקרונית מלאה לגבי גלוהל המו"מ, למרות הוויכוחים שנתגלעו בין ארה"ב ומערב־אירופה על רקע המלחמה במזה"ת.

בשיחות בוינה, שהן כה מסובכות עד שמצפים שהן יימשכו שנים, משתתפות 12 ארצות נאט"ו ו־7 ארצות ברית הוורשה.

ראש המשלחת הסובייטית, אולג חלסטוב, אמר בבואו ממוסקבה, שמשלחתו „תעשה כל מאמץ כדי להביא להבנה ספציפית לגבי צימצום הכוחות המזויינים והנשק".

בצינים אמריקאים אמרו, שגם ארה"ב תשאף בכל מאודה לצימצום הכוחות, אך הם הדגישו, שהללו חייבים להיות „מאוזנים".

הילדה סלאסי במוסקבה

מוסקבה, 29 (יופייש). קיסר אתיופיה, היילה סלאסי, הגיע היום לביקור בבריה"מ.

לדברי טאס הגיע הקיסר לביקור ... בסיום שיחותיו ... אתיופי ...

משחתות טילים רוסיות עברו לים־התיכון

איסטנבול, 29 (ציר). שלוש משחתות טילים סובייטיות עברו היום במיצרי הדרדנלים בדרכן לים־התיכון.

פקידי נאט"ו סבורים, כי עוצמת הצי הסובייטי בים־התיכון מגיעה עתה ליותר מ־80 אניות, בכלל זה אניות אספקה.

נני — יו"ר המפלגה הסוציאליסטית האיטלקית

רומא, 29 (ציר). פייטרו נני נבחר היום כנשיא המפלגה הסוציאליסטית האיטלקית.

נני (82) נבחר פה אחד בפתיחת מושב הוועד המרכזי של המפלגה.

„נויאה צירכר צייטונג":

„רק הפסקת־האש הצילה את סאדאת מקטסטרופה"

מאת ארתור כהן

כופר „הארץ" בשוויץ

באזל, 29 (מיוחד ל„הארץ"). העתון רב־ההשפעה „נויאה צירכר צייטונג" מוהיר במאמר מערכת בכותרת „רחוק מאד משלום", מפני התוצאות הפוליטיות לישראל הנובעות מתוך מצב צבאי נוח לה.

העתון מדגיש, כי לא נכונה ההנחה שהמלחמה האחרונה חיסלה את הדעה בדבר עליונות צה"ל. אולי זה מנוגד את הערבים שחייליהם נלחמו יותר באומץ מאשר ב־1967, אך ההיסטוריה כלכוזה, כי רק העמדות בסוף מעשי האיבה הן שקובעות. העמדות שמחזיקה בהן ישראל הן טובות בשבילה ורק הפסקת־האש הצילה את סאדאת מקטסטרופה צבאית.

העתון מדגיש, כי השטחים הכבושים שהוו בידי ישראל שיכבשו בהצלחה כששה צבאי בולם הם חשובים כיום עוד יותר מאשר לפני ההתקפה ב־6 באוקטובר. המלחמה חייבת להקשיח את ישראל בעבודה בדרישותיה לגבולות בריהכנה.

העתון מזכיר שישראל. נכבשת בשעה ללחוץ האמריקאי ב־1970 להשלים עם הפרה מצרית של הסכם שביתת־האש ב־1970, ע"י הזזת טילי קרקע־אוויר לקרבת התעלה. את תוצאה ההיתר ראו בבירור בהבה הנהגוית, בעיקר בשבוע הראשון שלה.

העתון מזהיר את האמריקאים מן האמונה שמלחמה הערבית קדימה כשהר לקראת פיתרון במזה"ת. לדעתו, נהפוך הוא.

עתונאית מצרית נדונה למאסר על גניבה בלונדון

לונדון, 29 (עיר). שתי אחיות מצריות צעירות נדונו היום ל־30 ימי מאסר בבית משפט לונדוני, באשמת גניבות מחנויות.

העתונאית, מונה אל־שארקאוי (25) ואחותה הסטודנטית נביהה (23), הודו שגנבו אפודה וכפפות מחנות ברובע הסבאגה.

---

770 אלף ל"י בחודש סובסידיה ממשלתית ל„קואופ" לתחבורה

מאת סופר „הארץ"

770 אלף ל"י בחודש תעלה הסובסידיה שתשלם הממשלה לקואופרטיבים לתחבורה כדי למנוע עליית התעריפים בגלל התייקרות הדלק. הסובסידיה, מסתכמת בערך ב־2% מהמחירים. תאריך לתשלום עוד לא נקבע.

לפני כן נמסר, כי באוצר לא התקיימו שום דיונים על ביטול הסובסידיות לצרכים שונים. „האיש אין שאי לטפל בזה כיום", נמסר מהאוצר. כיהוע, מצריכים אנשי האוצר כי הסובסידיות על מוצרים שונים יסתכמו בשנה הבאה ב־2 מיליארד ל"י בקירוב.

חילוקי דעות

הוגים באוצר אמרו, כי ביטול כזה של סובסידיות יכן בו כשום מעשה פוליטי ממדרגה ראשונה. לא נראה כי הוא יבוצע ללא דיונים עם גורמים נוספים.

חילוקי דעות על מדיניות הרהבת האשראי עדיין קיימים, הם יתבטאו גם בדיון העומד להתקיים בועדת השרים לענייני כלכלה. מועדו של הדיון עוד לא נקבע.

לא יתכן להפסיק מדיניות כבירת גם בזמן מלחמה — אמר לסופר „הארץ" הוגים המקורבים לבנק ישראל. הם הדגישו, כי לכתה יש היום בידי הבנקים אמצעים כדי לספק אשראי בהיקף סביר. אנה התבקשו לבטל שיקולים של סכנות אינפלציוניות הם רואים כנגדות את צרכי המשק, ומכילא נגדות גם את האנטרסים של המשק בשעת הירום.

הכסף יוזרם למשק בקרוב

אמנם נכון, כי בינתיים סובלים מפעלים מקיימים כמחסור בכסף בגלל המצב, אולם בעוד זמן קצר יתחיל לזרום למשק הכסף הנובע מההזמנות הממשלתיות מרובות, בעיקר בתחום הבטחון. יותר או מצב שהתוספת לאשראי שהיתנתן בגלל מצב קצר־טווח תצטרף לגידול רב בכמות הכסף, על כל הסכנות האינפלציוניות הכרוכות בכך.

הם גם הדגישו, שלא כל המפעלים סובלים מהיעדר ניילות. עניפים רבים משגשגים היום בגלל המכוות בשווקים, הוילו אותם מפעלים שאינם עובדים במלוא הקצב, ואינם מקבלים את הכספים המגיעים להם, יתכן שמצמצמו את השלומי המסים, ההגבות, השכר והכדומה, הקסיבו לעמים גם את ההגבאת לשכר לגבי העובדים שלא באו לעבודה.

קצינים יסייעו באיתור חיילים שאין קשר אתם

(ל). צוותים מיוחדים הופעלו במשרדים של קציני הערים, כדי לסייע בקבלת אינפורמציה על בני המשפחה — אשר זמן ממושך לא היה קשר עמם. בראש כל צוות מיוחד כהן קצין קציני בכיר, אשר יטפל בבני המשפחות. הצוותים במשרדי קציני הערים, יקבלו פרטים מבני המשפחות, ולאחר בירור ישיבו לפונים בהקדם האפשרי.

כדי לאפשר טיפול מהיר ויעיל באיתור החיילים, מתבקשים בני המשפחות לפנות בבירורים לגבי חיילים שאין עמם קשר, אך ורק לצוותים המיוחדים הללו הפועלים, כאמור, במשרדי קציני הערים.

„סאדאת מנהיג יותר טוב מנאצר"

ואשינגטון, 29 (אי.פי.). למרות האבידות הכבדות במלחמה, סבורים המתונים הערבים, כי נשיא מצרים הוא מנהיג יותר טוב מנאצר — כותב היום השבועון האמריקאי „יו אס. ניוז אנד וורלד ריפורט".

השבועון מציין, כי לסאדאת „נותנים ציונים גבוהים כמתכנן, כמארגן וכשומר סודות צבאיים". לדברי השבועון מצדיעים דיפלומטים רבים במזה"ת את דרכו התקיפה של סאדאת בבניית כוחות בתוך מצרים, על נסיונותיו הראוותניים של נאצר לתפוש את מנהיגות העולם הערבי.

(יופייש). על אף האבידות הצבאות בשדה־הקרב, ייתכן שישראל, מצרים וסוריה, ייצאו מהלחמה זו כשהן חמושות בציוד כבד שאינו נופל מזה הקודם — דעה זו הביעו אהבול פקידי הפנטאגון.

ללורד גאנר פירוש משלו להחלטת מועה"ב

לונדון, 29 (עטס"א). הלורד גארנר אוף לסור התפלמס בבית הלורדים עם הלייד' טווידסמאייר, סגן־השרה במיניסטריון־החוץ, על רקע פירוש החלטת מועצת־הביטחון 242.

הלייד' אמרה, כי החלטת מועה"ב 338 בקשר להפסקת־האש, קוראת להגשמת ההחלטה 242 „בר בבד עם ניהול המו"מ". לשון אחרת, „ביצוע 242 צריך להיעשות באותה ברוכנות עם ניהול המו"מ, ולא להיותו עד לאחר השלמתו".

הלורד גאנר הצביע על כך, כי פירוש כזה של 242, יהווה את הסרבה הרודית למלחמה הנוכחית במזה"ת.

תקיף פנה לואלדהיים בעניין הפרות הפסקת־האש

מרכז האו"ם, 29 (עטס"א). שגריר ישראל באו"ם, יוסף תקוע, שיגר היום מכתב למזכיר האו"ם, בו ביקש להסב תשומת־לב להפרות הפסקת־האש מצד מצרים אתמול היום.

סיירה לאונה וגאבון ניתקו יחסיהן עם ישראל

מונרוביה, 29 (עיט). סיירה־ליאונה וגאבון הודיעו לנתק את קשריהן עם ישראל.

עד עתה ניתקו 24 מדינות באפריקה את קשריהן עם ישראל.

ארה"ב מגבירה עוצמתה באוקיינוס ההודי

ושינגטון, 29 (עיר ועיט). כשר־ההגנה האמריקאי הודיע היום, כי שייטת אמריקאית בראשה נושאת־מטוסים, נכנה לפני האוקיינוס ההודי, להשתתף בסן מלחמת הנוד פקיסטאן ב־1971.

הדובר הפנטגון, אמר, שכוח הכשייטה הזה נכלה לאוקיינוס ההודי בתגובה על המכך התעצמות הצי הסובייטי בים־התיכון.

סנאטור שוקל הצעה שתמנע שליחת כוחות אמריקאים למזה"ת

ואשינגטון, 29 (אי. פי. יו. פי.). כ־400 אלף חיילים אמריקאים נמצאים עדיין במצב כוננות. פקידי הפנטאגון אינם אומרים מתי יוסר כליל מצב הכוננות, שחל בראשיתו על 2.2 מליון איש.

פקידים אמריקאים כמרו היום, כי הכוננות הסובייטית שבגללה הכריז ניכסון על כוננות בכוחות הסוזיינים של ארה"ב, חלה על 50 אלף צנחנים סובייטים. ניכסון השיב שחלק מהם עלול להישלח למזה"ת.

נמסר, כי הסנאטור הרפובליקאי מארק האטפילד אמר, כי הוא שוקל הגשת הצעה לקונגרס, לפיה אין לשלוח כוחות אמריקאים למזה"ת. הסנאטור אמר, כי הצעה זו תואמת את העיקרון של דיר קיסינג'ר, כי אין להחדיר למזה"ת את הכוחות של אחת מבין שתי המעצמות הגדול.

ירושלים מגויסת גם למילווה המלחמה מרצון

הועדה הירושלמית לרכישת אגרות מילווה המלחמה מרצון מודיעה כי:

במשרדי ועד הישיבות בירושלים נתקבלו המחאות לרכישת אגרות מלווה מלחמה מרצון מאת האדמו"ר מגור, האדמו"ר מוזניץ, והאדמו"ר מסלונים. בהתאם להחלטת ראשי הישיבות לרכישת אגרות בסכום של משכורת חודשית אחת, היו בין ראשוני הרוכשים נשיא הישיבות הרב יחזקאל אברמסקי, הרב חיים שמואלביץ, ראש ישיבת מיר, וראשי ישיבות פוניביץ.

הועדה המרכזת את הפעולה בקרב הקבלנים בירושלים המורכבת מה"ה דוד משה לוי — יו"ר, גבריאל פרץ, הלל פפרמן, עובדיה לוי ומשה בן גיאת, קבלה עד עתה התחייבויות לרכישת אגרות בסכום של 8 מיליון ל"י כאשר המטרה היא 10 מיליון ל"י.

הקבלנים גבריאל פרץ ומשה בן גיאת רכשו מלווה בסך 1.5 מיליון ל"י (ולא מיליון ל"י כפי שפורסם בטעות).

הוועדה הירושלמית למילווה מלחמה מרצון

בנק טפחות, רחוב הלני המלכה 9,
טלפון 227331 משעה 8.00 עד 18.00

קופל נהיגה עצמית בע"מ

מציעה

רכב לנהיגה עצמית
בתנאים ובמחירים מיוחדים

משרד ראשי

תל-אביב, רח' טשרניחובסקי 6 — טל. 285202

סניפים

תל-אביב, רח' הירקון 252 — טל. 452111
ירושלים, רח' המלך דוד 8 — טל. 228772—233222—02
נתניה, ככר העצמאות 10 — טל. 27410—053
הרצליה פיתוח, ככר הכינור 8 — טל. 938057
אילת, אילת צנטר — טל. 3366—059

עירית ירושלים

מטה החרום

לשכת המודיעין העירונית פועלה מטעם מטה־החירום בשעות 07.00—20.00 ללא הפסקה (מחוץ לערבי שבתות וחגים עד 12.00, בשבתות ובחגים — סגור).

הלשכות משמשות לציבור שרות בנושאים הבאים:

1. הפניות נערים מתנדבים לטיפול במשפחות מגוייסים שלהן 3 ילדים ומעלה.
2. פרטים על הפעלה מרכזים לפעילות חברתית וספורט של תלמידים ונוער.
3. פניות תלונות הקשורות בפעולות מחלקות העיריה השונות ובמטה החירום.
4. קליטה בירוע מהציבור ומסירת מידע לציבור.

רשימת לשכות המודיעין:		טלפון
קטמון ה'	רח' הקומר 6	64722
קטמון ו'	רח' אליעזר הגדול ליד בי"ס דנמרק	30143
נחלאות	רח' בצלאל 23	228304
רוממה	במרכז הקהילתי ע"ש גרוס, רח' זכרון יעקב 5	521517
קרית מנחם	במרכז הקהילתי ע"ש ברסלר, רח' דהומיי	34751
קרית יובל	במרכז הקהילתי ע"ש פילים לאון, רח' צ'ילי	62295
שמואל הנביא	במרכז הקהילתי ע"ש ממרנץ	
	רח' שמעון הצדיק 23	286250
מרכז העיר	רח' יפו 34	228844
נוה יעקב	בית מס' 2 דירה 24	254625
	בשעות 9.00—12.00, 14.30—16.30	
	חוץ מימי ששי ושבת	

מוגש ע"י רשות ההסברה

מדינת ישראל
שירות התעסוקה

הודעה לציבור
דורשי העבודה והמעסיקים

הרינו להביא לידיעת דורשי העבודה והמעסיקים כי **לשכות העבודה חזרו לפעול במתכונתן הרגילה.**

★ שעות קבלת הקהל לרישום ולהפניה לעבודה מתפרסמות בלשכת העבודה.

★ הפניות לעובדים מתקבלות במשך כל שעות העבודה.

לתשומת לב דורשי העבודה:
הרישום בלשכת העבודה מקנה זכויות לביטוח אבטלה עפ"י חוק ביטוח אבטלה — 1973.

האגודה למען החייל בישראל

סניף תל-אביב

דוקא עכשיו
הם צריכים יותר

חיילי צה"ל נמצאים היום רחוקים מביתם יותר מאי פעם ועוד יעבור זמן עד שהצבא הגדול הזה שקם להגן עלינו ישוב אל ביתו.

לכן, היום יותר מאי פעם, אף יותר מאשר בעת הקרבות, גדולים צרכי הבידור והרווחה של חיילינו ויש לעשות הכל כדי להקל עליהם ולהנעים את זמנם.

אזרח יקר, הצרכים הם גדולים והמעמסה הכספית כבדה. הנך מוזמן לעזור במאמץ על ידי רכישת יצירות אמנות ציור או פסל, במכירה המתקיימת בבית החייל בתל־אביב. המכירה, ביוזמת אמנים ובתרומתם, מתקיימת משעה 10 בבוקר עד 10 בערב.

כל ההכנסות הן קודש לטיפול בחיילינו.

עירית תל־אביב־יפו

עיריית תל־אביב־יפו פונה בזה בבקשה אל כל ... תל־אביב־יפו ... אל ... בתחבורה ... אל המשפחה, ... לנו ללא ... הן אלה ... ורכישת ... הכתובות שלא הצליחו לאתר, או לא היתה ... כן המשפחה וכו'.

את הרשימות הללו, ... יש לפנות לרכבת דובר ענ"א, בית העיריה, קומה 12, חדר 1216.

אנא הזדהו במסירת הרשימות!

עירית תל-אביב-יפו

אסותא „אליטע"

נולדו ל: —
אסתר ואליהו בינדר — בן
הניה ושמעון הופמן — בת
ביינה ועזרא לוי — בן
שרה ושלמה עואם — בן
סימי ויעקב המו — בת
אסטריד וניסים ארידור — בן
מרגוט וגרשון חיימי — בת
כמירה ואנוזי זיידן — בן
נילי ורבי כהן — בת
בינה ושלמה עמבר — בת
הלל ודניאל הייר — בן
מילם ואלי חנורע — בן
הלל ואשר גולדה — בת
עליזה ואלברט גורביץ — בן
הלל ושמה בן שטרית — בת
שני ודב מוכבי — בן
ורד ואהרון לסלר — בת
שמירה ושלום אל אשר — בת
דבורה ומרדכי איד — בת
רות ויצחק אדניה — בת
ארבל ואהוד הוברמן — בת
לילים ואברהם מרית — בת
פנינה ואלכסנדר יבוביץ — בן
אילנה ואליהו יקואל — בת
גבריאלה ואריה זילברמן — בת

שרות חידתולים הביתה

לגננות לבתי־חולים
אסותא „אליטע"
חיפה — תל-אביב
87414 — 245215

אל גולדה מאיר
ראש ממשלת ישראל

אנו התתומים מטה, הורי שבויים ונעדרים, פונים אליך כאל ראש ממשלה וכאל אם בישראל.

כראש הממשלה הבטחת בפני עם ועדה שלא תהיה הפסקת אש בלי חילופי שבויים.

כאם בישראל הבעת את דאגתך לחיי כל אחד מבנינו.

כראש הממשלה הסכמת להפסקת האש, כשבנינו נמקים בשבי אכזר וחסר מצפון.

ואיפה את עכשיו כאם בישראל?

את עומדת בראש ממשלה, שהשלימה עם סירובו של האויב לספק את רשימות השבויים. סירוב זה גורם עינויי מוות לכל הורי הנעדרים המפרפרים בין תיקווה ליאוש.

את עומדת בראש ממשלה, אשר התירה מעבר לאספקת האויב, שהוא בפועל שבוי בידנו. ואת לא דרשת הדדיות. לא דרשת תמורה למעשה חסר תקדים זה של סיוע לאויב, שממנו פטור אפילו צבא מנוצח. פירוש הדבר הוא כניעה ללא תנאי? מדוע?! למה?

הממשלה גילתה הומאניטריות כלפי האויב, כששלחה פלסמה לפצועי בנינו, ו־30 מפצועי האויב הועברו למצרים. היכן ההומאניטריות של הממשלה, כשמדובר בבנינו השבויים, שהאויב מתעלל בהם ובנו. ואל נשכח את שעשו הסורים לשבויינו בעבר.

דוברי הממשלה מדברים על הצורך לא להשפיל את האויב. מה נעשה כדי למנוע את השפלתם האיומה של בנינו בורדיו ובמלוויה של מצרים וסוריה?

אנו, הורי השבויים והנעדרים, תובעים בכל תוקף:

א) להכריז כי הפסקת האש אינה מחייבת אותנו, עד שתוגשנה רשימות השבויים שבידי האויב וייקבעו הליכי חילופיהם.

ב) עד אז יפסק כל מגע עם האויב, עם משקיפי או"ם ועם נציגי הצלב־האדום, ותופסק לאלתר כל העברת אספקה לאויב מכל סוג שהוא.

כל זה מוכרח להיעשות מיד משום שכל רגע עלול להיות גורל בסכנת נפשות.

הרב שלמה גורן פנה בענין זה לאפיפיור. אנו פונים אליך, גולדה מאיר. האפיפיור אינו ראש ממשלתנו ואין הוא אחראי לביטחונם ולכבודם של חיילי ישראל. את אחראית.

ולציבור כולו, להורי כל החיילים ששפר גורלם מגורלנו, ואף להורים השכולים, קוראים אנו: עימדו שכם אל שכם עמנו במאבקנו להצלת הבנים השבויים, כשם שעמדו בנינו עם בניכם בקרב, כאשר הותקפנו ביום־כיפור.

יושם מיד קץ להתעללות בנו, להפקרות ולחרפה, שאין לה תקדים בתולדות העמים!

אל יופקרו בנינו!

אל נחת מלחצים ותכבים פוליטיים: קיימי הבטחתך, כי בנפשנו הדבר.

מחוסר מקום לא פורסמו 100 שמות המשפחות עם כתובותיהם אשר חתמו על מכתב זה.

לדבר פרטים נא לפנות לטל. 5—623444 (03) בין השעות 8—16.
לטלפון 282665 בין השעות 16—20

ירידות חריפות בשערי המניות

בשוקי ההון והכספים
מאת מרדכי צבי

מגמת הירידה בשוק המניות הוד־גשה אתמול והמסחר כולו התנהל בסימן היצעים מוגדלים. המחזור ה־יומי הסתכם ב־1.13 מיליון ל"י. ל־עומת זאת נמשך הביקוש הער ל־צמודי מדד ושעריהם עלו גם את־מול בצורה חדה. המחזור בשוק אג"ח 3.5 מיליון ל"י. שער הדולר נותר בשאר ללא שינוי — 4.25 ל"י המח־זור 52 אלף דולר.

גל המכירות שהופיע בשוק ה־מניות בראשית שבוע זה גבר את־מול והקיף הפעם את כל המניות, ללא כל הבחנה. היה זה שוק מוכ־רים מובהק, כאשר מחזיקי המניות מנסים להיפטר מן הסחורה שבידי־הם בצורה בהולה. הדוגמה הבולטת להילכי הרוח של אלה העוסקים בימים אלה במניות הן מניות חברת אוצא. היצע של 17,000 ל"י ערך נקוב לא נקלט ושתי המניות, ב' וג' ירדו 6 נקודות ונרשמו מוכרים בלבד.

שאר המניות שבלטו אתמול:

★ אי.די.בי. — ירידה 6.5 נק' ל־187.5 המחזור 35,000 ל"י ע"נ.

★ סטוק בל"ל — ירידה 6 נק' ל־289 המחזור 56,000 ל"י ע"נ.

★ דלק ע"ש — ירידה 5 נק' ל־158 המחזור 17,000 ל"י ע"נ.

★ הכשרת הישוב — ירידה 4.5 נק' ל־195 המחזור 28,000 ל"י ע"נ.

★ נייר חדרה — ירידה 5 נק' ל־310 המחזור 24,000 ל"י ע"נ.

מדד שערי המניות בבורסה התל-אביבית
100 = 31.3.67

	28.10.73	29.10.73
מדד כללי	268.75	264.42
כספים ובטוח	228.98	225.34
כוח: בנקי' מסח'	259.92	255.11
בנקים למשכ'	225.28	222.22
מוסדות מימון יצוגיים	202.93	199.34
חברות להשקעה	220.83	217.56
תעשיה	416.96	410.79
מסחר ושירותים	364.67	359.34
מקרקעין בינוי ופיתוח	211.20	216.89

נפתחו תיקים נגד מפקיעי מחירים

(ל). — 67 תיקים משפטיים נפתחו בשבועיים האחרונים נגד סוחרים וקמעונאים שהפקיעו מחירים. על כך מסר אתמול דובר משרד המסחר והתעשיה.

מזכירות איחוד הקבוצות והקיבוצים דנה בשינויים בתפיסות ובמושגים

מזכירות איחוד הקבוצות והקיבו־צים קיימה שלשום, דיון בלקחים המדיניים, הרעיוניים והחינוכיים של התנועה מימי המלחמה, נבחר אגש בהרצאה לתנועה.

בדיון נדונו השינויים המתבקשים בתפיסות ובמושגים תוך ובעקבות המלחמה. לדיון זה יהיה המשך ב־כנסים ובישובים על מנת לגבש מס־קנות ולסכם בשיטות פעולה להתנהגה בכל תחומי החיים של התנועה הקי־בוצית והישראלית.

מזכירות האיחוד גינתה את הנד־בה באיחוד האחרונות של שר המשי־פטים ש. שפירא לאור הצגתה של הערכה. השר נאבק ללא כל בירור יסודי בנושא. מזכירות האיחוד מס־תייגת בכל תוקף מצורות התנהגות כזו של שר בישראל, בביחוד בימים אלה, וקובעת דעתה כי כל טיפול הערכה לגבי פעולתם של אישים ומוסדות בתקופת המלחמה או ל־פניה — צריכים להיעשות אך ורק על ידי גורמים מוסמכים מתוך שי־קול אחראי לגוף העניין ובתבנה ה־נאותה.

מזכירות האיחוד כבעה את במחר־נה כי כל כל המתבקש בנושא זה ייב־דק באורח כובכך ובלא יובא לידי־עת הציבור עם כל הלקחים הנדרשים במצב ובצורה הנאותה, כבסיבה הד־עה המזכירות.

60 אניות משא עומדות להגיע ארצה ואין מקום במחסנים לפריקת הסחורה

מאת אלעזר לוין, כתב "הארץ" לענייני כלכלה

יותר מ־150 אלף טונות סחו־רות נצברו עד כה במחסני ה־נמלים, לעומת כ־100 אלף טונות שהיו בהם עם פרוץ המלחמה. המחסנים סתומים ואין אפשרות לאחסן בהם סחורות חדשות.

משום כך עברו הנהלות הנמלים לעבוד בשיטת המסירה הישירה (מ־האניה למשאית ולהיפך, ללא ויסות המחסנים) — דבר המקטין את ה־תפוקה.

הסיבה — מחסור ברכב

סתימת הנמלים נובעת מהמחסור ברכב. רשות הנמלים לוחצת על יבואנים לפנות מחסנים, אך גם הם מתקשים בכך בשל מחסור ברכב.

מנכ"ל משרד המסחר והתעשיה, מר גדעון להב, ערך סריקה במחס־נים בנסיון למצוא מקום פנוי, וגילה מקום רק לכמה אלפי טונות. רשות הנמלים הכרה מוסך של חברת "לימי" העומד בשלבי בניה אחרו־נים, וכן איתרה שטחים פתוחים ומחסנים בקרבת שני הנמלים. הדבר גורם לבעיות, ביחוד באשדוד, כי יש להעביר חלק מציוד הפריקה מהנמלים לשטחים העורפיים, וחלק מהציוד באשדוד גיים.

מכולות — למגרשי כדורגל

בנמלים חוששים עתה מגל של אניות כסא, כששים, העומדות ל־הגיע לארץ בימים הקרובים. אמנם כח האדם בנמלים יוכל לפרוק את האניות, אולם ספק אם יהיו להם מקומות איחסון. כאמצעי חירום מ־ציעים לאחסן מכולות במגרשי כ־דורגל.

שערי מטבע חוץ בין בנקאיים (Interbank)
אתמול 29.10.73 באירופה

מכירה מיידית (Spot)

ל"י 1 $ שטרלינג	$ ארה"ב	2.4345/2.4348
ל"י 1 $ ארה"ב	מרקים גרמניים	2.4318/2.4333
"	גולדנים הולנדיים	2.5170/2.5190
"	פרנקים שוויצריים	3.0610/3.0630
"	פרנקים בלגיים	36.60/36.65
"	פרנקים צרפתיים	4.2250/4.2300
"	לירות איטלקיות	568.50/569.00
"	יינים יפניים	266.50/266.70

מכירה מאוחרת (Forward)

1 חד':	£/$ 2.4276/2.4282	פר"ש/$ 3.0505/3.0535	מר"ג/$ 2.4268/2.4298
2 חד':	" 2.4177/2.4182	" 3.0415/3.0445	" 2.4238/2.4268
3 חד':	" 2.4096/2.4102	" 3.0355/3.0385	" 2.4188/2.4218
6 חד':	" 2.3853/2.3866	" 3.0220/3.0260	" 2.4088/2.4133

הנתונים נמסרו על־ידי בנק דיסקונט לישראל בע"מ

בנק דיסקונט לישראל בע"מ

	מחיר היחידה	מחיר פדיון
אלון	134.86	131.56
דקל	444.1	422.4
ברוש	188.9	179.7
אורן	105.81	102.93

המנהל: חברה להשקעות של בנק דיסקונט בע"מ

החברה לניהול קרנות בנאמנות בע"מ

	מחיר יחידה	מחיר פידיון	מחיר שוק
צבר	271	258.1	264.6
ארז	128.2	122.1	125.2
איתן	135.08	—	131.78

הנאמן: בנק הפועלים בע"מ

הוצא בול דואר לציון יום השנה להצלת יהודי דנמרק

(ע). "במשך 30 שנה, היינו עדים להמשכה מאורעות שהקיפו דם עמנו: השואה באירופה ו־4 מלחמות בישראל שנכפו עלינו על ידי שכנינו" — אמר שר ה־תחבורה והתקשורת, מר שמעון פרס, בטקס שנערך אתמול בתל־אביב לרגל הופעת בול דואר, ה־מוקדש למלאות 30 שנה להצלת יהודי דניה מידי הנאצים.

בטקס השתתפה משלחת המחתרת הדנית בתקופת המלחמה.

עליונות טריטוריאלית ערבית

בעומדו על המלחמה הנוכחית אמר השר כי לשכנינו עליונות טריטוריא־לית. יש להם מדינות רבות, טרי־טוריה נרחבת, הרבה נפט וסיוע של בריה"מ, שהסיתה את גלגלי המלח־מה של הערבים ודינה יפה לשם מה מיועדים כלי המשחית. "עמדנו ב־מלחמה, אך במחיר גבוה, הודות ל־גבורת בנינו, הדפנו גם התקפה זו הגענו להישגים המזהירים", — אמר.

ברכה ללוחמי המחתרת

בפתיחת דבריו השמיע שר התק־שורת ברכה למשלחת לוחמי המח־תרת הדנית, ואמר: "אנו מעריכים את כל כי שסייע לעצמנו להמשיך לחיות, ולא נשכח את הרוחה אזר־חי דנמרק להצלת חיי היהודים ב־תקופת מלחמת העולם השניה. לכ־בודם הוצאנו בול מיוחד.

בטקס השתתפו גם שגרירי דניה ושוודיה, משלחת לוחמי המחתרת הדנית, חברי אגודת ידידי ישראל—דנמרק, משלחת תלמידי בית ספר דנמרק בירושלים, וניצולי הרדיפות הנאציות בדניה וכן אנשי משרד ה־תקשורת. את הטקס פתחה הגב' אסתר הרליץ, לשעבר שגרירת יש־ראל בדניה.

לוח בולים עם הקדשה

שר התקשורת הגיש לראש המש־לחת הדנית, מוגינס ריודלס, שי לוח מיוחד עם בולי דניה ועליו כתובת בעברית, אנגלית ודנית "לאות הע־רכה וידידות לעם הדני ולגבורי ה־מחתרת ביום השנה ה־30 להצלת ה־יהודים, באוקטובר 1943".

לשגרירי דניה ושוודיה הוגשו אל־בומים מיוחדים עם בולי דניה. ראש המשלחת הדנית הביע רחשי תודה־תו של העם הדני כלפי ישראל ה־עומדת במערכה. בתום דבריו הגיש לשר התקשורת סרט שנעזו אנשי המחתרת הדנית בתקופת הנאצים.

דברי ברכה נרגשים השמיע הפר־תיזאי הדני קופוד הנסן, שמסר גם פריסת שלום מראש ממשלת דניה לשעבר, ייגו קמפמן, ובנו ינס קמפ־מן, שהוא עתה שר התקשורת בד־ניה.

קפאון במכירת דירות * קבלנים מתארגנים לביצוע עבודות גמר

מאת סופר "הארץ" לענייני כלכלה

קפאון מוחלט־כמעט השתרר בשוק מכירת הדירות החדשות בשלושת השבועות האחרונים — מסרו חברות בניה ציבוריות ו־קבלנים פרטיים בשיחות עם סו־פר "הארץ".

חלק מקוני הדירות הפוטנציאליים מגויסים, ואצל האחרים אין נטיה להכנס להתחייבויות כספיות כבדות כל עוד לא ברור המצב הכלכלי ב־עתיד.

הוצאות קבועות גדולות

כיוון שלרוב החברות הוצאות קב־עות גדולות (כגון משכורות ותשלו־מים לספקים על חשבון החומרים קו־דמים), הרי שרוב הקבלנים הפר־טיים נכנסו לקשיי מזומנים, וחלקם פסקו לכבד צ'קים ושטרות שלהם. בחברות הציבוריות המצב נוח יותר.

החברות הגדולות — שיכון עוב־דים, רסקו, אזורים, פאז'לין ואחי־רוח — מנסות עתה להתארגן כדי לסיים בנית כמה אלפי דירות הנמ־צאות בשלבי גמר אחרונים, שבהן אין צורך בתוספת של חומרי גלם. כדובר בעיקר בגמר דירות לשלים הנ־יים. בסוף השבוע נפגשו בעניני החברות הגדולות ונשיא מרכז הקב־לנים עם שר האוצר ונציגי משרד השיכון, לדיון במצב.

דרוש רכב לתובלה

שר האוצר נשאל במה אפשר ל־עזור לחברות, ועל כך אמרו הקב־לנים כי יש לספק להם רכב להו־בלת חומרים. הקבלנים אומרים כי לפי שעה לא נעשה דבר בנושא.

החשוד ברציחת ראשה של אשתו יישאר במעצר

(ע). מרדכי רחום, בן 34, מרחוב הפרסה 57, בנוף ים, הרצליה, שמ־יוחסים לו את רציחת אשתו לכתוב ועריפת ראשה וכן בנסיון לרצוח עוברת אורח שהזדמנה למקום, הובא אתמול בפני בית המשפט המחוזי בתל־אביב להארכה במעצר עד סיום ההליכים המשפטיים נגדו.

באי־כוח המשטרה גם ביקש מבית המשפט להורות על אישפוזו של הח־שוד ובדיקתו בקשר לכושרו לעמוד לדין בהתאם לחוק.

סגן פרקליט מחוז תל־אביב, פ. מרכר אמר לשופטת המחוזית, הנה אבנור, כי הנאשם אכבם הובא ל־בית המשפט, אולם אי־אפשר היה להביאו בבניה, כיון שהוא התפסס. השופטת קיבלה את בקשת התבי־עה וציוותה על בעצרו של החשוד עד משפטו ועל אישפוזו להסתכלות פסיכיאטרית.

מיליון ל"י נזק בשריפת יערות ברמת הגולן

(ע). מר יעקב בוגר, סגן־המנהל־הכללי של הקרן הקיימת, שביקר ב־רמת הגולן ובצפון מסר, כי בסבי־בת קרית שמונה נשרפו 80 אלף עצים, כתוצאה מהפגזות קטיושות.

אנשי הקק"ל באזור מסרו, כי ה־עצים הם בני עשר שנים ואומדן הנזק מגיע למיליון לירות. כן נמ־סר, כי בכוונת הקרן הקיימת לנטוע מאה אלף עצים חדשים בשטח שבין קרית שמונה למשגב עם, מעל לש־טח שנשרף. העצים ייטעו בצורת מתנו־ים מהודל.

עוד נמסר, כי הקרן הקיימת מתכ־ננת הקמת פארק ליד גבעת יואב, שישמש את היישובים החדשים ב־סביבה זו.

אלון הורה לחדש את הפעילות הספורטיבית

(ל). שר החינוך והתרבות, מר יגאל אלון, הורה לרשות הספורט, להפעיל עד כמה שאפשר את ה־פעילות בתחום זה. בשבת ייפתחו מחדש משחקי הכדורגל ויערך מח־זור נוסף של משחקים על גביע ה־מדינה. לאחר מכן תיפתח גם הלי־גה לכדורגל לעונת 1973.

כמו כן הורה השר לקיים את אי־רועי הספורט הבין־לאומיים בארץ והשתתפות קבוצות מישראל באי־רועים מחו"ל — בהתאם לתכנון המוקדם.

מנכ"ל הסוכנות יצא ללונדון ולארה"ב

(ע). מנכ"ל הסוכנות היהודית, מר משה ריבלין, יצא ביום ב' בבוקר במטוס אל על ללונדון, שם ישתתף בפגישה של נציגי ערים בבריטניה, מטעם המגבית היהודית המאוחדת — קרן היסוד.

מלונדון ייצא מר ריבלין לארה"ב וישתתף באסיפות ב־10 ערים מטעם המגבית היהודית המאוחדת.

דיין דיווח בישיבת ועדת החוץ והביטחון

(ל). ועדת החוץ והבטחון של ה־כנסת קיימה שלשום בערב ישיבה עם שר הבטחון, מר משה דיין. ב־ישיבה נדונו המגעים בין צה"ל ל־בין הצבא המצרי הארי, בקשר ל־ביצוע הפסקת־האש.

הועדה סיימה שלשום בנוית ה־סורית והביקורת בין השאר במצב הארכון.

גולדמן מקוה להיפגש עם גולדה מאיר

(ע). נשיא הקונגרס היהודי העו־למי ד"ר נחום גולדמן, הגיע אמש ארצה במטוס אל על מפאריס לבי־קור של 10 ימים. הוא אמר כי ייפ־גש עם שרים, אולי גם עם ראש הממשלה, גב' גולדה מאיר, אם תר־צה להיפגש אתו. כמו כן יקיים פגי־שה של מנהיגות הקונגרס היהודי העולמי לדון בבעיות הקשורות ל־עם היהודי בישראל ובתפוצות.

שתילים טופחו גם בימי המלחמה

(ע). חיילי צה"ל שהוצבו לסבי־בת קונייטרה בימי הקרבות ונת־קלו במשתלת קרן הקיימת הנמצאת שם השקו בעצם ימי הקרבות את השתילים הרכים, ללא כל פגיה מ־גבוה.

על מעשה באה זה סיפר מר טר־ביה אשכל, הממונה על הייעור ב־איזור הצפון, להנהלת הקרן הקיי־מת בעת סיורה ברמת הגולן ביום א'.

הוא הוסיף, כי כאשר ביקר ב־משתלה לאחר הקרבות מצא בתוכה מכתב ממפקד אחת היחידות ובאמר בו שהחיילים טיפלו בשתילים.

בצער רב אנו מודיעים על פטירתו של בעלי ויקירנו

דוד ליבשיץ

חבר כנסת לשעבר

ההלויה תצא היום, יום שלישי, 30 באוקטובר 1973, ד' חשון תשל"ד בשעה 2 אחה"צ מבית ההלויות היהודי רח' דפנה 5 ת"א לבית העלמין בחולון. אוטובוס יעמוד לרשות המלוים.

אשתו — שרה
המשפחה בארץ ובחו"ל
ידידיו ומוקיריו

בצער רב אנו מודיעים על פטירתו של ראש משפחתנו

נפתלי קרייזבוים

בן שמעיה ז"ל

ההלויה התקיימה ביום שני ג' בחשון תשל"ד

המשפחות: קרייזבוים, קהת, דבנו, רוסין, פלקוביץ

לסרן אבירם יעקב

משתתפים באבלך הכבד במות

האב ז"ל

קצין החי"ר הראשי ופיקודיו

לאופירה סמטנה וב"ב

במות

אמך היקרה ז"ל

אתך בצערך הכבד

עובדי המחלקה למקרוביולוגיה הומנית
אוניברסיטת תל אביב

לשלום אהרוני

רגשי השתתפותינו הכנים ביגונך המר
בהלקח ממך רעייתך

רחל ז"ל

מועצת המנהלים
ובית שקם

לשלום אהרוני

השתתפותנו באבלך במות רעייתך

רחל ז"ל

"דלק" בע"מ

למר אהרוני שלום

אתך באבלך על מות

רעיתך ז"ל

התעשיה האלקטרו-אופטית
בישראל בע"מ

למר שלום אהרוני

אתך באבלך על מות

אשתך ז"ל

זאב הוכברג
פרי-טעים בע"מ — חדרה

לאריה פז

קבל את תנחומינו הכנים במות

אמך ז"ל

עובדי "יבנה"
תעשיית בנינים בע"מ

לדרור טיטונוביץ' ומשפחתו

משתתפים בצערך הכבד במות

אביך ז"ל

חבריך לכתה
י"ב ביולוגית אלק'

הקרנות בנאמנות בנק לאומי לישראל בע"מ

ב 29.10.73	צמיד	גביש	בדולח	פיא	יגרל
מחיר היחידה[1]	139.64	130.55	150.4	282.4	299.6
מחיר השוק[2]	—	—	148.9	274.5	291.2
מחיר פדיון[3]	136.15	127.34	146.7	271.8	288.3

1) הוא מחיר ההנפקה. ברכישה בפחות מ-10,000 ל"י. מעבר ל-10,000 ל"י פוחת מחיר היחידה בהדרגה כקבוע בתשקיף.
2) המחיר בו נסחרו יחידות ישנות ביום הבורסה האחרון (אינו כולל עמלה).
3) המחיר בו ניתן לפדות בכל יום את היחידות של כל הקרנות.

תשקיפים ורשימת השקעות בכל סניפי בנק לאומי, בנק איגוד ובנק קופת עם ואצל חברי הבורסה.
מעוז חברה לביטוח מפעילה תכנית ביטוח "צמד-צמיד" הרוכשת עבור מבוטחיה יחידות ב"צמיד" בתשלומים חודשיים.

החברה המנהלת: חברה ישראלית לניהול קרנות נאמנות בע"מ

הלוח הכפול הארץ ידיעות אחרונות

לחברת עסים בע"מ
דרושה
כתבנית
נשיונל 32
לעבודה קבועה
ליום שלם
נא להתקשר לטל. 721226 רמת־גן

מכור
שרותי רכב (ישראל) בע"מ.
עקב גיוס אנשינו
דרושים
באופן מיידי
פקידים/ות
לעבודה במשמרות
לפנות לטלפון: 452244, 453974 תל אביב

לבית החלמה "כנרות" בטבריה
דרוש/ה
מנהל/ת מטבח
ראשונה
המעונינים יפנו למחלקת בתי הבראה במרכז קופת חולים רחוב ארלוזורוב 101 חדר 328, טלפון 262211.

דרושה אשה אחראית
לעבודה במשק בית
בבית שבו
רצוי דוברת אנגלית
או צרפתית או ספרדית
נא להתקשר בין
9.00 — 1.00
טלפון 221181

אוניברסיטת תל-אביב
דרושים:
מפעילי נשיונל
לעבודה בשעות הערב (החל מ־17.00)
תנאי העסקה מיוחדים לבעלי נסיון של 5 שנים לפחות;
אפשרות לעבודה בשכר חודשי או לפי שעות
מועמדים יפנו טלפונית למספר 416111/215 בהקדם (קו פנימי)

חברת בניה מחפשת
עבור עבודות משרד הבטחון
בסביבות תל־אביב:
א. **מסגרים**
ב. **רתכים**
תנאים טובים לאנשים המתאימים
נא להתקשר בין השעות 08.00—15.00
וביום ב' ו־ה' בין 18.00—20.00
לטלפון 3—53002

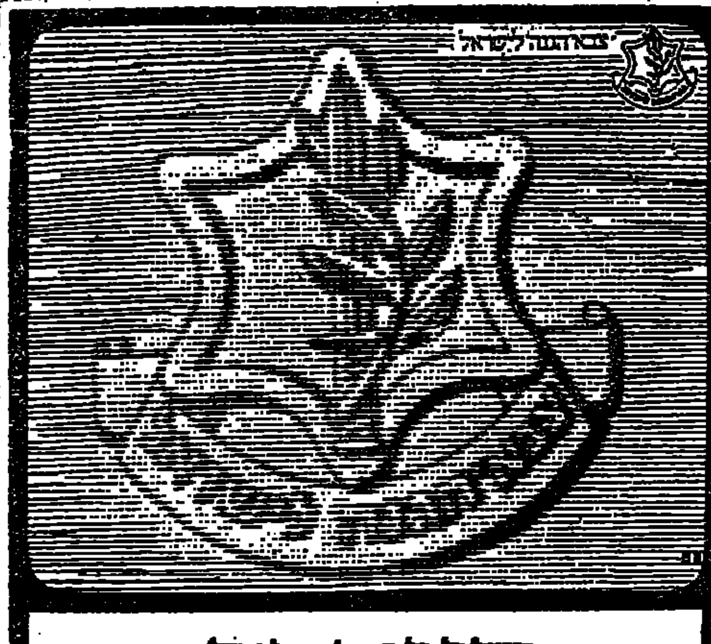

הצטרף
לשירות הקבע בצה"ל
לצה"ל דרושים מועמדים לשירות קבע במקצועות הבאים:
★ בעלי מקצועות פיקוד ומשמעת
★ אפסנאים ומחסנאים טכניים
★ חובשים ובעלי מקצועות רפואיים
★ מכונאי רכב וחשמלאי רכב
★ בעלי מקצועות טכניים לחיל האויר
★ נהגים לרכב מעל 4 טון
מועמדים במקצועות הנ"ל יוכלו לשלוח את התלוש המצורף לדואר צבאי 2146 עבור "קבע"

גזור ושלח
אל: דואר צבאי 2146 צה"ל, עבור "קבע".
הנני מעונין להקרא לראיון על מנת לברר תנאי גיוסי לשירות "קבע".
מס. אישי ______ גיל ______
כתובת ______
2

מחלקת הפרסום המטכ"לית

למפעל גדול ומבוסס
באזור תל־אביב
דרושים
באופן דחוף
★ חרטים
★ כרסמים
★ מסגרים
★ מכונאי מטוסים (ממ"ס)
★ חשמלאי מטוסים (חמ"מ)
★ מבנאי מטוסים
לקבלת פרטים נוספים, נא להתקשר טלפונית: 973544, 973126

אלסינט בע"מ
מכשור מדעי
לבית המלאכה המודרני
ליד מכונות חדישות
באולמות שקטים וממוזגים
התפנו מספר מקומות ל:
★ **חרטים**
★ **כרסמים**
★ **מסגרים**
★ **רתכי ארגון**
★ קיימת אפשרות להעסיק פנסיונרים ועובדים בשעות אחה"צ.
תנאים טובים למועמדים המתאימים
ת.ד. 5258, חיפה, טל. 522872

הארץ
יום שלישי, ד' בחשון תשל"ד
30 באוקטובר 1973
בתל־אביב: המערכת, ההנהלה, מחלקות המודעות, ההפצה והמנויים, רח' זלמן שוקן 23, טל' 824261 (30 קוים) ת.ד. 233
רח' החבצלת 2, 224245, ת.ד. 273; רחוב נורדוי 20, 661166, ת.ד. 5259
הוצאת עתון הארץ בע"מ, רח' זלמן שוקן 23 תל־אביב
העורך: גרשום שוקן. האחראי: גדעון סאמט.
המערכת אחראית לתוכן המודעות ואינה מחזירה כתבי־יד.
HAARETZ Daily Newspaper, Tel-Aviv, Israel-P.O.B. 233, Tel

דרישות שאין לקבל

הצבאי עומד זה ימים אחדים בסימן כל הפסקת האש, אלה או אחרות אין בהן כדי לגרוע מעובדה זו. הארמיה המצרית נשארת נתונה בכיתור הכוחות הישראליים, אשר ...ל אספקה בים, מזון ותרופות אליה. המצב בתוך העיר סואץ ...ודאות מעורפל, אך תפיסת עמדות על ידי חיילים פיניים ...ים בתוך הלקים מבנה מצביעה על ייצובו של משטר הפסקת בגיזרה זו של החזית. ככל שכוח האו"ם ילך ויתעצם, יגבר ...לצבות לו מקום להתפרסות; ועצם הצורך הזה חייב היה ...ת בני הצבאות להסכים בינם לבין עצמם היכן לקבוע את גיזרה גיזרה ההסכמה המתאימה לה.

ההנהגה הפוליטית בקהיר צריך לא ויתרה על התקווה צה"ל יסוגו — או, כפי שהדבר נוסח בהחלטה האחרונה ...ת הבטחון, "יחזור" — לעמדות בהן נעצרו לפני שבועה ...זה זו נשענה בעיקר על התמיכה שהסובייטים מקנים לה עם האמריקאים, ונראה כי הרוסים אינם מרפים מלחצם על ...ן בעניין זה. אין צורך להרבות במלים כדי להסביר כי ...זו הייתה מחזירה לגייס המצרי הנצור משקל צבאי שאין לו ...ריך להבהיר לידידינו האמריקאים כי בהסכמתה להתיר ...קה "בלתי לוחמת" לארמיה השלישית, הגיעה ישראל לקצה ...נותה. ככל שוואשינגטון תבהיר להבהיר זאת למוסקבה ...ן ילכו וירבו הסיכויים כי משטר הפסקת האש יתייצב.

זה נראה תנאי מוקדם למהלכים הפוליטיים כפי שהם מבני הצעדים האחרונים שבהחלטות מועצת הבטחון 338, סעיף הפוליטי שבה. יש מקום לערר כי הסובייטים השיגו ...ם במצרים (וגם בסוריה) הבעת נכונות להיכנס למשא ומתן. ואולי לא נטעה כליל אם נניח כי נסיעתו של מר איסמעיל ...שר החוץ בפועל של מצרים, קשורה לא רק במאמץ ...ית הלחץ המצרי על וואשינגטון כדי שזו תכפה על ירושלים ...ת כוונותיה לעמדות של יום ב' בשבוע שעבר, אלא גם בדבר העמדה האמריקאית לגבי תוכן השיחות בין הצדדים ...בים ישירות בבלחמה.

...מצענו, הן במוסקבה הן בקהיר, כי המצרים ידרשו מישראל במסגרת השיחות למען השגת הסדר מדיני של קבע, לחזור לפני מלחמת ששת הימים. צריך שיהיה ברור כבר עכשיו ...דרישה כזו לא תתקבל. והיא הקפת את הסיכויים להסדר, ...ה רק כעמדת מיקוח התחלתית. אפשר כמובן לדרוש את ...ד אם הצד שכנגד מעוניין בהסדר, כמובן לו שלא יבנה על הבנגת קיצוניות; מאזן המלחמה אינו מספק בסיס ...ברית־סובייטית זו.

הבדווים בסיני חדלו לאגור מזון

...אחר ההלם מלחמת יום הכיפורים, החלו הבדווים בסיני ...מזון, והיו מקרים שהספקים — אף הם בדווים — ...כסף בכרי כקם ישראלי. אלה כשראו הבדווים, ...ים "מתקדמים" רק בהודעות הרדיו ולא בשטח — שכבה ...הם חדלו לסחור במטבע מצרי.

פרוץ המלחמה שבעו הבדווים בצהרי יום הכיפורים. ...עסוקים באזור סנטה־קטרינה בעבודות בנין, הקשורות ...ת פיתוח. בכל קדושת יום־הכיפורים נעדרו מהאזור העובדים היהודים. הם לא חזרו למחרת, שכן היהודו ...ב ביחידותיהם. הבדווים נשארו, איפוא, לבדם בשטח ...עדרם של היהודים נטו לפרש תחילה כ...נטישה. ...א שכאן נכונה להם הפתעה שניה. על אף המלחמה הגיעו ...משה סלע איש הפיתוח של מרחב שלמה, ומשה פריש ...של הפעולות הכלכליות לאוכלוסיה המקומית. בערבית ...הסבירו שביהם לבדווים, שאין כל סיבה להתרגש וכי ...מנהגו נוהגים.

...זי הבדווים במרחב סיני מוסיפים לקבל אספקה ...הדרוש להם, כבימים רגילים, לפי הבדווים, שהיו נהנ־כה.

המלחמה: לקחים ראשונים (ג')

הלוחם הערבי

מאת זאב שיף

לא חלפו אלא שעות ספורות בלבד מרגע שנפתחה האש במלחמה זו, וכבר התברר כי הרבה הנחות, הער־כות והשקפות נתגלו כמוטעות. ה־נטיה המקובלת הקיימת כיום היא לקשור הכל רק לאיזו טעות מודי־עינית. לא כך הדבר. לא מעט הנחות אופרטיביות נתגלו כמוטעות גם הן. הסכנה היא שהמודיעין יהפך עתה לשעיר לעזאזל, והתוצאה תהיה ש־נרפה את ידיו דווקא בדרגים שאנו זקוקים לו ביותר. מעבר מקיצוניות לקיצוניות, מהערצה עיוורת לזלזול והוקעה ואימון בכל שמרגה, לא תתרום דבר להפקת הלקחים.

המני כי היתה זו טעות לאומית ולא רק טעות מודיעינית. נכון הוא כי כל איש צבא בכיר שאני מכיר, נטה לזלזל באויב ולהגביה בבטחון עצמי, אך לא היתה זו רק טעותם של אנשי הצבא. גם מנהיגים לקו בכך. בימים אלה רודפת אותי קרי־אתו של איש אחד בלבד, שרבים נטו לראותו יוצא דופן. היה זה אלוף (מיל.) יהושפט הרכבי (ראש המודיעין במחצית שנות החמישים), שכתב לפני המלחמה: "כתוצאה מ־מלחמת ששת הימים, התבוסה ה־ערבית וזיגוי המגבלות האויים, נו־צר בישראל רושם כוזב שאילו החלה תקופה חדשה, שבה המאבק המדיני בין הצדדים הוא התבקחות על תנאי יישובו של הסכסוך ועל תנאי ההסדר המדיני. הערבים הבי־נו את אופיו של הסיכסוך טוב יותר מהישראלים. הישראלים התפלמסו על תנאי יישובו של הסכסוך ועל אילו הערבים ביכרו לדון דווקא ב־נושא המקסי והאמצעים". עתה יש להודות כי הרכבי הפסימיסט צדק בדבריו אלה.

אחד הדברים המצריכים בדיקה יסו־דית הוא דמותו של הלוחם הערבי, בו נתקל צה"ל במלחמה זו. גם בענין זה עברנו מקיצוניות לקיצו־ניות. הביטוי האופייני ללוחם זה בעבר היה תרא. מה פלא שרבים כאלה שהפתגמה כי הערבי זה נדהמו כשלפתע לא נפתרו דברים בקלות. האמת היא שמי שלומד את תולדות מלחמותינו עם הערבים, ימצא כי הכשפס שהתגאנו על הלוחם הערבי בעבר היה כללני ביותר. בגלל הבר־קותיהם בסימון על המערכות, שכח־נו כי לא אחת לחמו הערבים כיאות. כך היה במלחמת העצמאות, בעיקר כשמדובר היה בלחימה על פלש־תינאים. כך היה גם במלחמת ששת הימים, וגם הן קרבות ברצועת עזה והן בפריצות בג'יראדי או בהתמ־דות עם כמה יחידות ירדניות.

תחושת תיסכול

מה אירע עתה, במלחמת יום ה־כיפורים? כאמור, יש לבדוק עניין זה ביסודיות בטרם נחרוץ משפט קיצוני הפוך. כמה דברים מסתמנים כבר כן העדויות הראשונות. מה שבולט ביותר הוא שהמוטיבציה של הלוחם הערבי, הן המצרי והן הס־ורי, גדלה בהשוואה לעבר. יתכן שהדבר נובע מתחושה של לחימה על הבית "אחוד" שהתחושה והתיס־כול של השפלה משמשת מדרבן חשוב. כשם שאצלנו הלוחם הישראלי משמש יצר הקיום הלאומי כמדרבן חשוב בלחי־מה, כן יתכן שהרגשת העלבון ה־לאומי אצל הערבים, בעקבות תבו־סות חוזרות ונשנות ולעג מכל עבר, דחפה אותו לגלות בשדה הקרב כו־חות נפשיים שלא גילה בעבר. אינני מאמין שנכונותו של החייל המצרי להסתער עתה לעבר טנקים ישרא־לים, ושל המפקד המצרי להמנע מבריחות, נובעת משינויים תבריתיים שחלו תוך שלוש־ארבע שנים. ל־עיתים נוצר רושם כי זוהי מלחמה על כבוד, הכבוד הערבי, יותר מאשר על תעלת סואץ או על רמת הגולן.

בשורה של דברים ראינו שיפור אצל הלוחם הערבי. התוכניות ה־מבצעיות עשו רושם שהן טובות ושלמות יותר, אם כי נשאו אופי סכמטי למדי. אצל הכוחות ניכרה הכנה יסודית יותר הודגשו האי־מונים הרבים שעברו. בין השאר נכנסו לתחומים שכמעט ולא עסקו בהם בעבר, כמו לחימת לילה והפ־עלת שריון בכמות ניכרת בשעות החשיכה. הלילה לא היה עוד תחום בלעדי של הלוחם הישראלי. לחו־מים הותיקים, בעיקר אלה ממלחמת העצמאות, יצאו לכן מכליהם כאשר שמעו את הודעת הדובר הישראלי שאמר כמעט בשמחה כי לילה שקט עבר על לוחמינו בחזית.

שיפור טכני

כך ניתן היה להרגיש אצל הער־בים שליטה טכנית טובה יותר מ־מעבר על כלי נשקם והאמצעים ש־עמדו לרשותם. החל מטילים למי־גיהם וכלה בהפעלת אמצעים אח־רים. רוח הלחימה היתה טובה יו־תר ובכמה מקרים גילו אף הקר־בה. עם זאת בלטה העובדה כי הגמישות היתה בעיקרה בלתי־מה סטטית. במלחמת תנועה נכשלו במרבית ההתנקשויות ברמת הגולן, מקום שהקרב היה נייד יותר, נכש־לו כבר בשלב ראשון על אף יתרון הכוחות העדיפים שלהם. כשבאו ה־עיראקים והחלו להקיף בחזית זו, גילו רמה ירודה ביותר. בסיני החלו להכשל מאותו שלב בו הוחלו לצאת מראשי הגשר ובאשר התוכנית ה־סכמטית הסתיימה. שוב הוכיח צה"ל כי כאשר מדובר באילתור והפקוד לקוים בהירים, תוך הקרב, הוא טוב לאין שיעור מאויביו.

בכל מה שהיה קשור לקרב תנועה עלה צה"ל על צבאות ערב. כך ב־שריון, כך בים וכך באוויר. הדוגמא המפתיעה לכך הם יחסי הפלות של מטוסים בקרבות אוויר. מבחינה זו אין כל השוואה בין הטייס הערבי והטייס הישראלי. בנושא אחר, בו היתה ברוכה תנועה והעזה כאחת, ניסו הערבים כחם יותר מאשר אי פעם בעבר. כוונתי להפעלת כוחות מיוחדים וקומנדו. יחידות הקומנדו הסורי לחמו טוב יותר מאלה של המצרים. הקומנדו הסורי פעל ב־העזה שגבלה בהפקרת אנשים, ואם זאת היו השגיו קרובים לאפס.

לסיכום יש להדגיש כי בכל הער־כת רמתם של הלוחם הערבי וצ־באות ערב, יש לזכור כי היתה זו המלחמה הראשונה בה קבעו הער־בים את שיטת הקרב ואת מועדו. הם נהנו לא רק מהפתעה בכלי נשק ושיטות — אלא הפתעה מלאה ומהזכות להנחית את המכה הרא־שונה. על אף כל זאת ולמרות שי־פורים שחלו בצבאות ערב, הצליחו חיילי הצבא הישראלי להפוך את הקערה על פיה בחזית הסורית, וכמעט גם בחזית המצרית.

אי התחשבות בשעון־הזמן

שבתי טבת

הישג מדיני מצרי־סורי בהפסקת האש

הכזבה בחזית המצרית, לא תוך שלושה שבועות, אלא תוך ימים ספורים, ולכל היותר שבועיים, כפי שאכן כולנו ציפינו וכפי שהסתמנה בדברי הרמטכ"ל עצמו ביום השני למלחמה, בהבטחה "לשבור להם את העצמות"? הרי אין שום ספק שאז באמת היתה לממשלת ישראל "אפ־שרות לגבש למשא־ומתן מתוך עמ־דת כוח", ובמצב היה כל המצב שונה בתכלית.

ברגע שמטרת־המלחמה איננה ולא היתה הגנה מפני הסטרת, ברור שכל המטרות האחרות הן כזיעות. עובדה זו ודאי ברורה היטב לרמטכ"ל, ש־אין לישראל שום ענין ב"מלחמה בשאורית" לשנה ודאי שאינה נתניה בכריב כלכתי הבאה ציונית או אח־רת. אף ברור שלמצרים וסוריה ה־תה מטרה מדינית מבוקשת (במקרה ולא יעלה בידיהן להשמיד את יש־ראל), והיא הבעת הפסקת־האש כ־אוגוסט 1970 למשא־ומתן על נסיגה לפחות לקוי 4 ביוני 1967. לעומתה היתה מטרת המלחמה המדינית של ישראל סיכול המצמדה הזאת.

כנגד נשבעו המצרים שלא יפ־סיקו את האש עד שתסוג ישראל, לפי ההחלטה 242 כך או אחרת, והחלו במלחמת ההתשה. באותה מע־רכה עלה בידי ישראל — ושוב על־ידי הפסקת־אש שהושגה בהשפעת ארצות הברית בעיקר — להפריד בין הלחימה למשא־ומתן. ואילו הפעם, במלחמת יום הכיפורים, לא כך. כשם שהפסקת־האש שנוצרה בהש־פעת המעצמות נתנה באוגוסט 1970 את הנצחון לישראל, כך מצנה אותו הפעם. הפסקת־האש של ה־22 ב־אוקטובר הכתירה את המלחמה ה־מצרית־סורית בהישג מדיני.

כדי לתאר את הדברים כמות שהם כן הזכרה לזכור שהמטרה בצה"ל לא היה מסוגל להביס את שני ה־צבאות בהחלטיות ובמהירות היא ע־לתה לנו באובדן המטרה המדינית. שכן היום אנו במצב מתחת משמהר כזה שקדם ליום הכיפורים: הלחץ הבין־מעצמתי עלינו לנסיגה גדול מבהיה בעבר, ההסתייגות הבין־לאו־מית באחיזתנו בשטחים שנכבשו ב־יוני 1967 חריפה יותר, והתג־ייסות הכל־ערבית נמרצת ומלוכדת יותר, קוי הפסקת האש חזיתם נוחים לנו פחות וההכרח להחזיק מערך מגובר של מילואים ומאמץ מלחמתי מגביר לאין ערוך יותר. בסך הכל נקלענו למצב בו איננו יודעים מה ילד יום. על איזה "עמדת כוח" מד־בר — לא ברור כלל.

כפי שהתברר, איפוא, כשלונו ה־עיקרי של צה"ל היה חוסר יכולתו לנצח מהר, ואפילו מהר מאד. עובדה זו צריכה להיות מקור וקנה־מידה כמעט לכל השאלות האחרות, כגון אם היה מוכן למלחמה ומצויד ב־תפיסה נכונה.

שכן אם לצד שני עקרונות תורת המלחמה של ישראל (להעביר את המלחמה לשטח האויב במהירות ו־כתנאות מירבית) לא נכתב גם עקרון הזמן — (הכרעה מהירה בשדה ה־קרב) ודאי שצריך היה להיכתב ו־להילמד. בכל מלחמותינו היו הפ־סקות־אש ו"שעון הזמן" תמיד פעל בהן. לא לראותו ולא לחוש בו בעוד מועד היתה טעות מרה, שכמותה כהתעלמות מהמציאות.

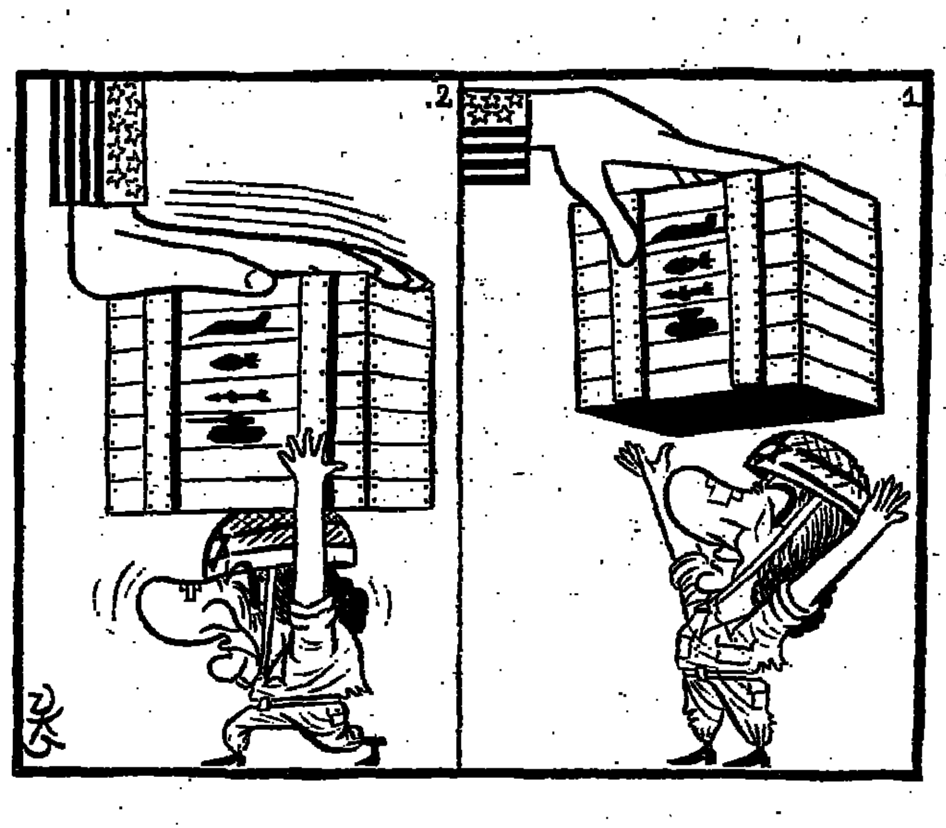

מבט שני

למה מועצה?

מאת א. שוייצר

לא ברור, איזו תועלת מקווה מר פנחס ספיר להפיק מאותה מועצה כלכלית עליונה לשעת חירום, שאת הקמתה הציע בסוף השבוע שעבר. במנות לדיון בבעיות כלכליות ש־השעה גורמת, לא הכרוח — ולכאורה מבורכת ישראל במבנה משקי המקל העברת מידע והנחות מבי שמוטל עליו להחליט, היא הממשלה, אל מי שנתבקש לעשות המלאכה, כלומר ארגונים כלכליים ומפעלים בודדים. אולי יש יתרון בהקניית תחושת שו־תפות בתהליך של קבלת החלטות לבאי־כוח הסקטורים והארגונים ה־כלכליים. אולם נדמה כי שכר זה יצא בהפסדו: מה שדרוש אינו מוסד לדברות, אלא מכונה ממשלתית המפעלה ביעילות — נקוות, הרבה יותר מאשר בעתות שלום.

כפי שניתן להבין, הכוונה היא למוסד לייעוץ, מין פרלמנט כלכלי. אך כדי שגוף כזה יביא תועלת כלשהי, צריך שיוגשו לו הצעות מו־חשיות שעליהן הוא דן ומחליט. הצרה עם המצב הנוכחי היא בזה, שאין הצעות מעין אלה — או יש הן מוחזקות בסוד סוד. זה היסוד החסר ולא מפים או במות או מוס־דות להחלפת דעות (יודעי חיין אר־מרים, שאפילו כנסת יש, וועדות כספים וכלכלה ועוד). ובזה נסגר המעגל: בלי ממשלה אפקטיבית, פ־קידים היודעים להציע תוכניות ול־פקח על ביצוען, ושרים המוכנים להעניק להם גיבוי ציבורי, דבר לא יזוז. ואילו אם יש ממשלה, לא חסרים מוסדות להתייעצות גם בלי מו־עצה כלכלית עליונה.

מה שדרוש עתה הוא קבלת החל־טות אחדות הקובעות את עיקרי היעדים, את המסגרת לביצועם וכן, כתת־סעיף בעל חשיבות ציבורית, את המערכת הפיסקלית ההולמת. ה־יעדים צריכים להיות קונקרטיים: אילו משאבים כבה יקדשו לייצור בטחוני, לשוק המקומי, ולייצוא. כיצד תיעשה הקצאת המשאבים, כוח אדם וציוד לייצור ולהובלה, זו שא־לה המחייבת החלטות. לגבי המעב־רת — ובאותן מחשי השאלה היא אם משתמשים במערכת השוק או בשיטות קיצוב ופיקוח או בקומבי־נאציה של שתיהן. האחרון אחרון, דרושה תוכנית פיסקלית, כדי למ־נע, עד כמה שרק אפשר, אינפל־ציה מהירה.

מנהלי המשברים

מאת עמוס פרלמוטר

וואשינגטון

תוצאותיה הצבאיות של המלחמה כתבורדות, תוצאתה הפוליטית איננה ברורה. המטרות הפוליטיות של ה־אמריקאים והישראלים כאחד אינן יותר המטרות שהיו לפני ה־6 ב־אוקטובר. לפחות הלא־יהודים לא יראו בניצחון הצבאי של ישראל ניצחון מכריע או מפואר, כפי שה־יה למעשה, ניצחון קשה שהושג ב־תנאים קשים. היתה זאת מערכה פרדוכסאלית, שעלולה היתה לגרור בעקבותיה כמה פעולות פוליטיות בלתי צפויות, ושתוצאותיה עדיין אינן נראות לעין.

קודם כל, ההנהגה הישראלית ש־נשארה לבדה עלולה לגבור במדינות על כל המדינות הערביות או על הל־...קן, הוכחה בכלותי... הסתבר, כי שאיפותיה של ברית ה־מועצות במזרח התיכון נשארו כפי שהיו לפני יציאת המומחים הרוסים ממצרים בקיץ 1972. ומעל לכל, הר עמדה בסימן שאלה האוריינטאציה האמריקאית המכוונת לשמירת ה־סטאטוס קוו במזרח התיכון.

התנהגותה של ארצות הברית ב־מלחמה הוכיחה, כי מטרתו של ה־ממשל האמריקאי היא "לנהל" את המשבר, כלומר לנהלו באופן כזה, שימנע את הסלמתו ואת הגיעו ל־נקודה ממנה אין דרך חזרה.

ארה"ב והכרעות תקיפות

לשם ניהול משבר דרושים אנשים בעלי אופי של "מנהלי משברים". הצמדים ניכסון־ברז'ניב, וקיסינג'ר־דוברינין כמלאים תפקיד זה. כדי לנהל משברים, יש לדעת על יכול־תו הצבאית של הצד השני ועל בעי־רכיו, ויש לנצל בהצלחה מידע זה. כאן ודאי נכשלה ישראל בכך שלא ידעה ולא מסרה לארה"ב על תוכנית הגיוס המצרי־סורי שבא בהשראה רוסית, ואילו מנגנון המיקוח של הבינן האמריקאי לא היה הפעם טוב מזה של ישראל. שניהם כאחד הופ־תעו. ברית המועצות הכינה את אר־צות הברית לגבי שאיפותיה במזרח התיכון, ומצרים וסוריה פעלו כדי להפיק יתרון מאי־ידיעת האמריק־אים. כך איפוא נקרא תגר על כושר ניהול המשברים של קיסינג'ר.

במלחמה במזרח התיכון הרגה ברית המועצות מגבלות ההסכמה הבין־גושית אותה פירשה (מלבד מאשר באירופה) כהפסקת מרוץ ה־חימוש הגרעיני והפיכת מאזן ה־...סוגיר לבאזן של כוח. קיסינג'ר לכוח, איפוא, בין בדיוה שהיא למעשה הסכם מוגבל אמריקאי־רוסי לפיקוח נשק, כלומר הפשרה, לבין מדיניות של ניהול המשבר במזרח ה־תיכון. כדי לשמור על ההפשרה ו־כדי להביא לפתרון כוחלה של ה־משבר, קרא קיסינג'ר לישראל לס־יים את המלחמה בהקדם. אולם הוכח האספקה הסובייטית הצבאית לערבים והגדלתה למימדים הנוכחיים מסכנות את ההפשרה ומקשים על ניהול המשבר.

כשום כך שינה הממשל האמרי־קאי לאחר יום המלחמה העשירי את מדיניותו, שהיתה מבוססת על מי־רוש שאיפותיהם של הסובייטים ב־מזרח התיכון בהתערבות "מתונה". הצבור ל"ניהול משברי" תוקפני יותר, שלפיו כל זמן, שסיוע קרבים לבעלות בריתם מפר את האיזון האס־טרטגי באזור (כגון במשבר הסורי ב־ירדן (1970), תשיב ארצות הברית את האיזון באספקת נשק לישראל. במקום להמשיך באספקת נשק מו־גבלת והדירה, החלה ארה"ב ב־15 באוקטובר לספק לישראל ציוד חשוב, כלומר טנקים ומטוסים.

השאלה הנשאלת כעת היא אם ה־הפשרה היתה מדיניות בת־ביצוע ו־מה יהיו התוצאות העתידות לישראל אם תימשך מדיניות זו.

ראשית, הפשרה איננה מדיניות קיימת, היא שאיפה בלבד. היחסים המודרנים בין ארה"ב לבריה"מ וסין כוננו לא על יסוד מדיניות כוח אמ־ריקאי, אלא להיפך, על בסיס המדי־ניות לחלץ את ארצות הברית מתס־בוכת וייטנאם. שנית, קיסינג'ר נוכח בביצעות בשבוע השני לאחר כני־סתו לתפקיד: ההפשרה רעועה. התנהגות הסובייטים במזרח התיכון איננה מראה שהיא עשויה לשמש יסוד ליחסי שהיון סובייטיים־אמרי־קאיים. בריה"מ הודיעה והגבירה את המלחמה במזרח התיכון. ההפשרה בהה כבסיס למדיניות. אמנם קיסינ־ג'ר מיטיב לכפל בהגים כהנים של ניהול משבר, אך אין הדבר עושה את היחסים הבין־לאומיים לשלווים, יציבים או נבשכים.

צפויה תקופה קשה

התצבאות הפוליטיות במלחמה מרה זו יהיו התקדמות מוצעת מאד, אם בכלל, ביחסי ארה"ב—בריה"מ, מלבד לגבי פיקוח על הנשק האסטרטגי ו־באירופה (ואפילו בם התקדמות מפוקפקת). קיסינג'ר יאלץ איפוא לחזור בו מכמה הנחות שהמדיניות על יציבותה של ההפשרה ואפשרות ביצועה, ולהעמיק את שאיפותיו לה־שלמה עם הרוסים. הקונגרס האמ־ריקאי, במיוחד בית הנבחרים, סנ־טורים בודדים, וכה במידה מעצבי דעת הקהל, נפשו מסקנים לגבי מדיניות ההפשרה לה כה ציפו. ה־הפשרה רק חיזקה בבירה את כב־היבוה והמרלין הרוסית. בריה"מ חזרה לשיטות זיכוי כמאליניסטיות. במזרח התיכון מנהגים הסובייטים מעורבים במלחמה זו יותר מאשר במלחמת 1967.

כך, איפוא, לא היה מדיניות אמריקאית חדשה, כפי שאמר ניכסון, וארה"ב תמשיך במדיניותה ה־קודמת — להגן על שלומתן הלאו־מית של הארצות באזור (מדיניות של ניקסון) ולפעול כמשכנת שלום (מדיניות רוג'רס—סיסקו).

מאמצי ישראל לסכל את השאיפה הפוליטית של הערבים, הגדולה עתה יותר משהיו לפני המלחמה, יכסיכו להיתקל בעמדה אמריקאית שאינה מאפשרת לישראל לזכות ב־פירות נצחונה הצבאי והקשה. מבחי־נה מהייגת לא משגה המדיניות האמריקאית, אך השאיפות במזרח התיכון ושאיפות הערבים נוגנה. צפויה לישראל תקופה קשה יותר ב־יחסים עם ארה"ב מאשר לאחר 1967. שכן ישראל צריכה עתה לשי־קם את צבאה, בעוד שארה"ב תג־ביל את כאשיתיה בדרכה ויתורים טריטוריאליים כך שתוכל להמשיך בתפקידה כעושה שלום.

התחזית איננה ודודה או אופטימית, וזאת בזמן שבו ודאי לא תוותר יש־ראל על שביתתה אחד שבירושתה, אך גם בזמן בו היא חייבת לבנות מחדש את הצבא ולשמור חוק מדי־ני. הערבים הזו להלך רוחם כ־שנת 1948. זאת היא תוצאתה של מלחמה כשאינך הולם ראשון.

מצרים: ניצחון התבוסה (ב')

אחדות במיבחן

מאת עודד זראי

העמידה "האיתנה המאוחדת" של העולם הערבי עם פריצת צבאות סוריה לרמת הגולן ומצרים לגדה המזרחית של התעלה, החזיקה מע־מד רק זמן קצר יחסית. ההסתחר־רות מימי ההצלחה הראשונים של המיתקפה המצרית—סורית המתוכנ־נת, אחזה לא רק בצבאות הלוחמים ובבירותיהם אלא גם בכל הבירות השליטים הערביים מהמאגריב הר־חוק עד לנסיכויות המפרץ הפרסי, ללא יוצא מהכלל.

אפשר היה לחוש היטב באווירה של התגייסותה הכללית בנוסח "צלקום לעבר תל־אביב". לא הי־תה אף ארץ ערבית אחת שלא הבי־עה את נכונותה לשגר כוחות, ציוד ונשק לאחת משתי החזיתות או ל־שתיהן. עיראק כוויית, ירדן, מרוקו, סעודיה, אלג'יריה והסודאן עשו זאת הלכה למעשה בנוסחים ובממדים שונים, בעוד שלוב והנסיכויות המפ־רץ, סעודיה וכוויית, הזרימו כספים למען "מערכת השיחרור", והדים שעקב אחרי הטונים והניסוחים של מכונת התעמולה הירדנית בימי ה־מלחמה הראשונים לא יתקשה לקבל הנחה זו כלל.

השיטפון של גילויי ההתגייסות ה־כללית נחלש או נעצר ולפחות לא גלש מעבר למגדים הראשונים שלה, בעוד שבאחדות השורה הערבית הח־לו להיתגלות סדקים בשבוע השי־לישי למלחמה.

יותר ויותר נתברר למנהיגים ה־ערביים כי "עגלת הנצחון" נתקעה והילולת "מערכת השיחרור" נקטעה בדמי ימיה.

אחדות השורה הערבית לא עמדה גם מן ההחיה הפורמאלית כאשר קיבלה מצרים את החלטת מועצת הבטחון להפסקת אש שהיא עצמה ביקשה. ההתנגדות הנמרצת מצד עיראק, כוויית, מרוקו וגורמים ער־ביים אחרים לצעם המהלך המצרי תוך כדי השמעת ביקורת קשה על הפסקת הלחימה מצד מצרים וסו־ריה, היה סימן בולט ראשון לפי־רוד השורה הערבית. אולם גם בט־רם העניק סאדאת את המוביעים

הליקופטר מצרי שהופל באבו־רודס: ליקויים בתקשורת הבינערבית

תימן השתתפה במבצע חסימת מי־צרי באב אל־מנדב.

להלכה, נראה הדבר כהתגלמות ממשית של הסולידאריות הערבית, וכביטוי לאחדות השורה והאחוה הבין־ערבית. אולם דומה כי לא כך הדבר למעשה. אחרת אין להבין מדוע לא עומדת כיום אותה סולי־דאריות ואחדות השורה הערבית כ־פי שעמדה בימים הראשונים של המלחמה. אחדות התגייסות הכל־לית בעולם הערבי נתאפשרה משני טעמים: ראשית, הודות לעבודת ההכנה היסודית שנעשתה ע"י ה־מצרים והסורים בדרגים הגבוהים ביותר באותן ארצות שהיו מסוגלות לתרום למאמץ המלחמתי המצרי־סורי בכסף, בנשק, בציוד ובכוחות לחימה.

סיבה יותר חשובה — ההצלחה הראשונית ברמת הגולן ובמזרח ה־תעלה. הדבר היה בעיני מנהיגי ערב משום הוכחה חותכת להבטחות המוקדמות של סאדאת ואסד כי ב־מלחמה זו תהיה ידם של הערבים על העליונה. משום כך אי אפשר היה לצפות מאף מנהיג ערבי ש־לא ימהר "לקפוץ על עגלת הנצ־חון", ליטול חלק בהילולת "מער־כת השיחרור הגורלית", ושלא יש־תדל ללוות את הצטרפותו במכסי־מום של פירסום אף אם מצטמצם חלקו במשלוח תרופות.

עגלת הנצחון

בעניין זה עלינו לזכור כי הצ־טרפותם הממשית יותר של צבאות ערב בלחימה בחזית הסורית או ה־מצרית היתה הולכת וגדלה ביחס ישר להמשך ההצלחות הערביות לאו הוי כאלה, חלילה, בשתי ה־חזיתות, לרבות התבססות הצבא ה־סורי ברמת הגולן והתקדמות רבה יותר של הצבא המצרי בסיני.

קשה להניח שלמרות לקחי הע־בר הקשים לא היה המלך חוסין מגדיל בצורה זו או אחרת את הש־תתפות הצבא הירדני בלחימה. למען השגת הפסקת אש מיידית, נראו פה ושם סימנים אחרים, אר־לי פחות בולטים, להתערערות ה־אחדות הערבית.

תלונותיו של קדאפי

הוא זה יליד מועצת המהפכה ה־לובית מועמר קדאפי שהתאונן ב־תחילת המלחמה, על שסאדאת ו־אסד שותפיו לפדרציה המשולשת לא הכניסו אותו בסוד המלחמה ו־לא התיעצו עימו על עיתוי המית־קפה. קדאפי הביע את התנגדותו למלחמה בנוסח האסטרטגי המצרי־סורי. הוא גורס שכל עוד לא תוכן הכוח המספיק לחסל את עצם קיומה של ישראל אין לצאת למלחמה שבה לא יוכלו הערבים להגשים את המטרה היסודית — "שיחרור פלשתין" — אלא עלולים להסתבך בתבוסה נוספת. אין להניח שקדאפי ישלים לאורך ימים עם הוצאתו כליל מהמשחק ע"י סאדאת ואסד ולא ינצל הזדמנות קרובה כדי לע־רוך "חשבון" את החשבון.

השתתפות של הסורים מתכוונות הי־עיראקים המשחרריים שנכנסו ל־שטחם כנראה לא נפל מחששם מ־פני כוחות צה"ל שפרצו לעבר ציר קוניטרה—דמשק. היריבות הישנה בין שני פלגי הבעת הצבאי הס־ורי חוזר והאימון בין שני הצד־דים. באה לביטוי גם בשדה הקרב. ראשית דאגה המפקדה הסורית בעוד מועד להרחיק, ככל שאפשר את ה־יחידות העיראקיות, שהיו בדרכן ל־חזית, מהצירים העוברים את דמ־שק. שנית — הקצתה לכוחות ה־עיראקיים הגיזרה הדרומית הרחו־קה יותר מהבירה בעוד שרוב ה־כוחות הסוריים שחנו באזרה נייך רה הופקדו צפונה להיבנב ען ה־הגנה מדרום לדמשק.

גם נראה שלא הכל היה שפיר במסגרת ההתקשרות השליטה של המפקדה הסורית על הכוחות העי־ראקיים בחזית. מכל מקום נראה כי הסורים ישמחו לשובם של הכו־חות העיראקיים לבגדד.

המוסד לביטוח לאומי

מיקדמות למשפחות מגוייסים
מקבלי קיצבאות
משפחות מרובות ילדים

אנו מודיעים בזאת לכל המשפחות בעלות ארבעה ילדים ויותר, שמפרנסיהן מבצעים שירות פעיל בצה"ל או בהג"א הזקוקות לכסף מזומן:

אפשר לקבל מיקדמה ע"ח הקיצבה המגיעה לכם בעתיד. סכום המיקדמה הוא תשלום בשביל ארבעה חודשים (תשלום דו־חודשי כפול).

לשם קבלת המיקדמה על אשת המגויס או המגויס לפנות אל סניף המוסד, ולהציג את תעודת הזהות. (במקרה והבעל הוא מקבל הקיצבה ואשתו מבקשת אותה, אם אפשר גם תעודת הזהות של הבעל).

בסניפי המוסד להם הוראת תשלום אותה אפשר יהיה לפדות בכל הסניפים של הבנקים הבאים

בנק הדואר — בנק דיסקונט לישראל בע"מ
בנק לאומי לישראל בע"מ — בנק מזרחי המאוחד בע"מ
בנק הפועלים בע"מ — הבנק הבין־לאומי הראשון לישראל בע"מ

המבוטחות הנ"ל יכולות לפנות לסניפי המוסד הנ"ל מיום ראשון 28.10.73 עד 15.11.73 (ועד בכלל)

המוסד לביטוח לאומי

משרד התקשורת — נציבות שירות המדינה

מודיעים לציבור כי

המוקדים לפריסות שלום
משודרות לחיילים
יפעלו מעתה
משעה 12.00 בצהריים
עד 18.00 בערב

בימים האחרונים התקבלו במוקדים אלו רבבות פניות של אזרחים, שהן הרבה למעלה מהמכסימום האפשרי לשידור.

הציבור מתבקש לקבל בהבנה את השינוי בשעות הפעולה של המוקדים.

קשיי נזילות במשק

תעשיינים רבים מצפים בחרדה ליום תשלום המשכורת

מאת אלעזר לוין

"יש להכריז על מוראטוריום של חודש עד חודשיים בפרעון צ'קים ושטרות, שאם לא כן תהיה קטסטרופה" — אומרים כמנהלי אמקור, היה נחום ותנמש ואורי ברנשטיין. דבריהם משקפים החרפה גוברת במצב המזומנים והנזילות במשק.

בשלושה השבועות האחרונים, מאז פרוץ המלחמה, ירד הפדיון לשפל המדרגה בבתי כלבו שונים ובשירותים (מסעדות, בידור והתיאטרון, סוכנויות ביטוח ועוד). ברחובות המרכזיים של תל־אביב נסגרו בתי־עסק רבים בגלל חוסר הלקוחות. המסחריים מבקשים נואשות מהבנקים משיכות־יתר, אך הבנקים מוגבלים ביכולתם, בשל מצב הנזילות הקשה שלהם.

רבים מצפים בחרדה לשבוע הראשון של נובמבר: מהיכן ישלמו משכורות לעובדים השכירים, שמספרם מוערך בענפים אלו ברבבות? גם למגוייסים יש לשלם משכורות, או לפחות מקדמות, באמצעות בני המשפחה. איש אינו מצוי לפטר עובדים, כי יודעים שעם החזרה לפעילות סדירה יהיה מחסור חריף בכח־אדם, והעובדים יעברו בקלות למקום עבודה אחר.

בתי המלון חויבו על ידי התאחדות בתי המלון לשלם מקדמות של 300—800 ל"י לכל משפחת מגויס, ואת המשכורות המלאה לכל העובדים שלא גויסו (אמנם קיימת בעיה כיצד ואם לפצות את העובדים על הפסד דמי שירות, בשל מיעוט האורחים במלונות). בענף מזהירים כי לגבי בתי מלון קטנים, הריקים זה שלושה שבועות, עשוי הדבר להביא להתמוטטות. בעלי בתי העסק כנסים לקצץ בהוצאות לארוחותיהם ולנצל רזרבות אישיות, כדי שיוכלו לשלם את משכורות אוקטובר.

צ'קים ללא כיסוי

בעסקים גדולים יותר — מפעלים גדולים, בנקים וקונצרנים — המצב יותר נוח. לאלו רזרבות מוכבים נכרות, ויוכלו לעמוד בתשלום משכורות אוקטובר. אך גם אלו דואגים: מה הלאה? ברוב ענפי התעשיה (פרט למזון, טכסטיל ומתכת) וכן בחברות הביטוח ירד הפדיון באופן דרסטי, הגיע ברגע בסביבות 30—40 אחוז מהרגיל. המפעלים הגדולים מודאגים גם מפני שספקים דורשים התשלום במזומן — נוהג חדש של ימי מלחמה — ומהוצאות מימון קניית חמרי גלם. הרבית הבנקאית היא כ־20 אחוז (על בסיס שנתי), אם בכלל אפשר לקבל הלוואה.

במקביל יש עליה דרסטית, לערך פי שניים מהרגיל, במספר שטרות וצ'קים החוזרים ללא כיסוי. מעריכים כי כ־15% מהצ'קים המוגשים בימים אלו לפרעון חוזרים — וזהו שיעור עצום שלא היה כמותו גם בימי המיתון. בנקאים מעריכים כי עובדה מוחה כי רוב הצ'קים החוזרים הם על סכומים קטנים, עשרות ומאות לירות. רוב אלו שאינם מכבדים את הצ'קים הם אורחים המושכים מחשבונותיהם האישיים. במקרים רבים אין הם מגויסים, והם מנצלים לרע הוראה ממשלתית לפיה הוכרז מוראטוריום של 30 יום על צ'קים של מגויסים: קשה למחזיק הצ'ק לקבוע אם המושך מגויס. העסקים הגדולים משתדלים להיות יותר אחראים, לפרוע צ'קיהם. אולם גם הם מתקשים לפרוע שטרות להם התחייבו לפני חדשים. שיעור החוזרות ילך ויגדל, אם לא יחזור המשק לפעולה תקינה.

מכה נוספת ניחתה על המשק: אין עומדים בתשלומים. למשל, חברות בניה, מדווחות כי רובם של אלו שהיו צריכים להכניס באוקטובר תשלומים על חשבון דירה שקנו — לא עשו זאת. כתוצאה מכך להוצאות החברות במזומנים, וצ'קים שלהן חוזרים. רק כמה קבלנים גדולים מצליחים להמשיך לכבד את התחייבויותיהם. מקור באחת החברות המרכזיות בענף תיאר כך את המצב: זה שלושה שבועות שלא קיבלנו כמעט תשלומים מקונים, וגם לא מכרנו דירות חדשות. מצד אחר, היה עלינו לשלם צ'קים ושטרות במיליון לירות. לאחר חילוקי־דעות בהנהלה הוחלט לעשות מאמץ ולשלם, כדי לשמור על השם הטוב. אולם פסקנו להוציא צ'קים חדשים.

גבול לבנון נדם לפתע

מאת יהודה אריאל

מיד עם פרוץ המלחמה החלו המחבלים בדרום לבנון להגביר את פעילותם. הם קיבלו תיגבורת של אלפי אנשים מצפון לבנון וגם מבסיסי המחבלים בסוריה. מדי לילה הטרידו את ישובי הספר בירי קטיושות, פגזי מרגמות ובזוקות. חוליות ניסו לחדור לשטח ישראל כדי לחבל במיתקנים ודרכים ואולי גם לפגוע בישובים. הם התקינו בזוקות מאולתרות בדרכי הסיור של משמר הגבול והטמינו מוקשים נגד רכב.

עירנות כוחות הבטחון בגבול הצפוני לאורך כמה ק"מ מראש־הנקרה עד הר־דב, הכשילו את נסיונות הפיגוע והחדירה בכל המקרים. במשך ימי המלחמה היו למעלה מ־140 תקריות, מהן חילופי אש מטווח קרוב. למחבלים היו 27 הרוגים, שנשארו בשטחנו ו־5 שבויים. אולם לפי כל הסימנים וגם על פי שידורי המחבלים היו להם עשרות אבידות נוספות ב־18 ימי המלחמה. לעומת זה נהרג איש משמר הגבול, שכנים נפצעו קל ו־6 אזרחים נפצעו קל. נפגעו מספר בתים וכמה רכוש.

את העובדה שלא היו יותר נפגעים יש ליחס להוראות הזהירות שניתנו לכוחות שפעלו לאורך הגבול ולאוכלוסיה הבלתי להכהת לאורך הגבול, ואף קצה כרותק מבנו, שנאלצו ליכון במקלטים. הסובלים ביותר מהתקפות ירי הקטיושות היו מתיישבי מטולה וקרית־שמונה.

בניגוד לכל הצפיות, שקט הגבול הצפוני מיד אחר השגת הפסקת־האש, עם מצרים וסוריה. היה עוד נסיון לפגוע באחד הישובים בירי קטיושות בגזרת מטולה שלא הצליח, ויותר לא פעלו המחבלים. אין זאת אומרת שהמחבלים הפסיקו להלוסין את פעילותם בגבול עם ישראל. יש לצפות שעוד יחדשו אותה במוקדם או במאוחר. הלא הם הביעו התנגדות להפסקת האש. הם מצעו בשידוריהם, שכל עוד לא מוגר האויב הציוני ולא שוחררו אדמות פלשתין, הם ימשיכו במאבקם.

סיבות משוערות לרגיעה

ניתן לשער סיבה שונות לרגיעה זמנית זו:

* אש יעילה מצד כוחותינו נגד המחבלים, וריכוזיהם משטח ישראל.
* חשש המחבלים למכת־נגד רצינית של צה"ל עם הקלת הלחץ על היחידות בשטחי הלחימה בסוריה ובמצרים.
* פעולה מצד ממשלת לבנון לבלימת המחבלים מחשש לפעולה ישראלית בשטח הריבוני שלה.
* הוראה ממוסקבה לראשי המחבלים להניח זמנית את הנשק כדי לא לסבך את המצב.

יתכן שפעלו כמה מן הגורמים האלה. האש היעילה מצד כוחותינו התאפשרה על ידי תוספת כלים מהשלל הסורי. מכה המודה למחבלים היתה נפילת מוצבי החרמון של הסורים לידינו. משם קיבלה שליטה מכוונית על כל שטח פתח־לנד. לפי דיווחי עתונאי־חוץ השוהים בלבנון, אכן נסוגו המחבלים מבסיסיהם בסמוך לגבול אחרי פגיעות ישירות ממטוסינו... ידוע שאין המחבלים מחפשים עימות ישיר עם כוחות צה"ל או משמר הגבול. הם יודעים שבכל מפגש כזה ידם על התחתונה. לכן התרחקו מהגבול לשם "התארגנות מחדש", מה עוד שקרוב לוודאי שהיו לחצים עליהם הן מצד רוסיה והן מצד שלטונות לבנון. הגורם הרוסי קובע יותר מדרישות ביירות, כי היחסים והקשרים של המחבלים עם מוסקבה התהדקו בחודשים האחרונים.

כן ידוע שבכל שצה"ל התקדם לעבר דמשק ולעבר קהיר וצבאות ערב היו בנסיגה, גברו החששות בביירות לפעולת נקם או טיהור מצד צה"ל. עד כדי כך שביירות אף הודיעה לשגרירי המעצמות "על הכוונה ישראלית לקרוע משטחה את דרום לבנון". יתכן שאזעקה זו גרמה לפקודת הקרמלין לאסור פעולות ולהמתין עד יעבור זעם ורק אז לחדש את הפעילות.

במסגרת זו של פעילות ארגוני המחבלים אין לשכוח דבר נוסף שגרם לאכזבה מרובה בפיקוד המחבלים. במשך שנים הם עושים מאמצים לארגן חוליות פעולה בתוך ישראל וגם בתוך השטחים ביהודה ושומרון. חוליות אלו איכזבו. בשטח הערבי במדינת ישראל לא היה אפילו נסיון אחד של פיגוע או התקוממות. יתכן שבימים הראשונים הבטיחו לבצע התקדמות צבאות ערב בתוך שטח מדינת ישראל. כאשר נתברר להם שצה"ל עבר להתקפת נגד והעביר את המלחמה לשטחי המתקיפים, נבהלו. ערביי השטחים הבינו שעליהם לשבת בשקט ולא לפעול, כי כל פעולה בעת מלחמה ... מקומיים בישראל ובשטחים.

מכתבים למערכת הארץ

התנערות מ־242

בראשית התקפות הערבית ביום־הכיפורים, ניתן היה לצפות שממשלת ישראל תכריז מיד כי ישראל אינה רואה את עצמה קשורה ע"י החלטת 242, כאשר שהתנאים והסיבות שלפיהן קבלה החלטה זאת באים — נשתנו לבלי הכר. כן המדוכבית הא שאמנות, ברית החולכה מסוג 242. בטלות ומבוטלות אם פורצת מלחמה חדשה.

כאשר נתקבלה החלטה 242 הקוראת לנסיגה ישראלית "משטחים" (או "מן השטחים" — לפי פירוש אויבינו) — היה זה מיד לאחר הנצחון הגדול של 1967. ישראל ראתה את עצמה עומדת בגבולות בטוחים ומבוצרים בבחינת־מה. ההערכה גם אצל הרמטכ"ל דאז היתה שעיקום הצבא המצרי יארך כארבע־חמש שנים לפחות. העתיד היה ורוד ובבחינת־מה כל קלות־ראש הצהירה ישראל על הסכמה להחלטה 242.

אולם היום ברור לכל אדם שצה"ל אינו צבא של "סופרמנים", וכי בכוח אדירה של אנשים המצוידים בנשק מתוחכם כאין לצה"ל אמצעים נגדו — עלולה לגרום לשואה לאומית. במצב זה, ולאחר התקפתם המחודשת של מצרים וסוריה לבין כל, היה צריך מיד להתנער מהסכמתנו להחלטה 242, ולהוכיח שנוכח רצון ההשמדה הערבי ישראל אינה יכולה אוטומטית להתחייב לנסיגה.

בד בבד עם התנערותה מהחלטה 242 היתה ישראל צריכה להודיע כי גם עכשיו היא מוכנה למשא־ומתן בשיחות ישירות שבהן יוכן ואם יראה רצון כן לשלום מצד הצד האחר. האם תתן ארצות־הברית ערובות מספיקות לבטחונה של ישראל — היא עשויה להתפשר עם הערבים. אך בניגוד ל־242 הגורסת באופן אוטומטי נסיגה — מיפותנו הדיפלומאטי החדש היה צריך להיות שנסיגה היא עכשיו רק אפשרות ולא חובה מבידנו.

קשה לי להבין מדוע ישראל לא עשתה כך. לצערי — מתגנב החשש ללב שמא לא עשתה זאת כי הממשלה אינה מתאימה כדבעי לימי מלחמה. אין זה קאבינט־מלחמה צר של ראש הממשלה ושניים־שלושה אישים אחרים — זאת ממשלה חלושה הנגררת אחר המאורעות. יתכן וסברו בממשלה שיש זמן למחשבה מדינית — ואילו קיסינג'ר הפתיע אותה עם כריכת הפסקת־אש באישור מחדש של החלטה 242, וגרר אותה להצהרת־הסכמה מחודשת כביכול לנסיגה — כאילו לא קרה דבר, כאילו שלא ניצלנו על חוט־השערה.

הלקח צריך להיות שגם כאשר התותחים רועמים — מיפתנו צריך לחשוב גם על מטרות מדיניות. בניגוד לתחושתנו שב־1967 היתה המלחמה האחרונה שבה יוצאה הממשלה בלי מטרות מדיניות. עד היום סובלים ממחדל נורא זה שהתבטא בהסכמתנו לכך כאילו כל השטחים הם שטחים "כבושים" או "מוחזקים". לו היתה ישראל מצהירה אז שיהודה, ושומרון ורצועת ורמת הגולן הם חלק מארץ־ישראל, ומולדת העם היהודי — אזי הסברתנו לא היתה נראית צבועה. זה לא היה מונע מלסמוך שאנחנו מוכנים להתפשר טריטוריאלית תמורת שלום — אך לפחות טיעוננו היה עומד על בסיס מוסרי נוסף לבסיס הבטחוני ואין לזלזל בכך.

אפילו בריה־המועצות ואודיזה, כאשר כבשה מחדש את צ'כוסלובקיה בשנת 1968 לא הכריזה כי היא הולכת לכבוש מדינה שלמה כדי לשמור חיץ בטחוני בינה לבין גרמניה — למרות שזאת היתה מטרתה האמיתית והמובהקת של ברית־המועצות. אפילו מעצמה זאת ראתה לנחוץ לתרץ את מעשיה כלפי פנים וכלפי חוץ בכך שהעם הצ'כי קרא לה לעזרה כנגד חוגי הריאקציה.

הסכמתנו המחודשת ל־242 היא בבחינת מפולת מדינית נוספת. מפלה מדיניות שאחרים מנהלים לנו — אין לנו ברירה אלא לקבלן כמות־שהן. אך מפולות מדיניות שאנחנו מנהלים לעצמנו במו־ידינו — זה דבר שלא יכופר.

אהרן סאמו
תל־אביב

שפירא הגדיש הסאה

אנו קבוצת חיילים הנמצאים ליד העיר סואץ, שמענו בתדהמה את דרישתו המחוצפת של שר המשפטים י. ש. שפירא להתפטרות שר הבטחון.

מר שפירא "הוכיח" בעבר את תועלתו למדינה ואם לא הגיע הנה עד עתה, כי יסתלק מהממשלה, עתה הגדיש את הסאה.

אנו מרגישים איתן כיום שיש לנו אמון בהנהגה הצבאית והבטחונית של צה"ל ומה שמר שפירא עושה הוא תקיעת סכין בגבנו.

נתן יריב, יהודה שפירא, ישׂשכר גרינברג, בני זית, רחמים פוקוס, רפי להנשפיין, יורם עזרא.
סואץ

✱

אכן רבות ותמורות השאלות. החל מן המיכוד הפוליטי — "אין כח לדאוג", "יש שלום והפקה", "ואף פעם לא היה טוב יותר" וכו' וכו'. וכמובן, דרך התדמית שיצרנו לעצמנו התדמית שיצרנו לאויבינו. אין ספק, כי אלה ואחרים תרמו הרבה לאירועים יום הכיפורים. ברור שכל המושגים המופשטים של יחסי כוחות, קווי ביצורים, קווי בלימה וכו' צריכים היו להיות מושפעים לא רק מכוחו של האויב אלא גם ברכוש האנושי. לגבי רבים תוזכרנה ותישאלנה השאלות האלה ושאלות רבות אחרות.

אפשר כן חזקה בגלל זה מעוררת פליאה עמוקה העמדה של השר שפירא. האם שמענו ממנו פעם כי הוא מבקש להגדיל את תקציב הביטחון? והאם שמענו ממנו פעם הערכה יותר ריאלית לגבי כוחם וכוונותיהם של הערבים? האם הוא התריע פעם על היעדר ביקורת הדדית מספקת לגבי עבודת חברי הממשלה?

ידועה תרומתו הנכבדה של שפירא להליכי רהו של דמורליזאציה במדינה. ולכן מצערת מאד העובדה, כי איש זה מנסה כעת לעשות חשבונות אשר המוטיבציה שלהם הם אינטרסים היסטוריים בלתי־רלוואנטיים ואינטרסים אגוצנטריים קטנוניים.

פרופ' יוסף נוימן
רמת־השרון

סגנון מסוכן

שמעתי בימים האחרונים את נאומו של שר החוץ מר אבא אבן, בין היתר בעצרת האו"ם, ונתודה — במקום לקרב את השומע ולשכנעו — יוצרים האיש וסיגנונו מרחק — שהוא בוודאי הדה אוכון, בעקר אם כצלים על הדעת מגעים אישיים ומשא ומתן.

את עמדת ישראל צריך לבטא אדם המסוגל להתבטא בפשטות, בעניינות, בחכמה ואף בחמימות, ומה שהכל חשוב, אדם שמבחינה רגשית מסוגל ליצור מגע אישי. לדבר יש חשיבות עצומה בקונסטלציה הנוכחית ולאור מצבה העדין של ישראל בזירה הבין־לאומית.

למשמע הרטוריקה הבריקית של מר אבן, צדקנותו (צדקנות גודרת הכיד התגובות מודעת ולא מודעת), מליצותיו, אני כולי מתמלא מועקה. לא כאלה צריכים להיות האימאי של ישראל וקולה.

אהרן שבתאי
ירושלים

קיצוב דלק

לאור הסידורים הנעשים בשעת חירום מפליא, כי טרם הוחלט על קיצוב דלק לצריכה אזרחית. מדינות אשר עשירות בהרבה הנהיגו או מתכוננות להנהיג את ההגבלות זה מכבר.

י. זוסקינד
חיפה

תורנות רופאים לפי המקומות

תל־אביב
• ד"ר הר־אבן, אפשטיין 6, טלפון 443281.
• מד"א, טלפון 101, 614333; רופא בין השעות 8 בערב עד 7 בבוקר. המבקר חולים בבתיהם.

ירושלים
• הזמנת רופאים במקרים דחופים מ־8 בערב עד לשעה 7 בבוקר, טל. 101, בתחנת מד"א מרפאה (רופא לטיפולים דחופים מ־7 בערב עד חצות. נועד למקרים דחופים בלבד.

חיפה
• רופא תורן במגן דוד אדום, טלפון 101. קופת חולים מכבי
• תורנות לילה במד"א, בין השעות 8 בערב עד 7 בבוקר.
• בת־ים: מד"א, טל. 863333.
• גוש דן: מד"א, טל. 781111.
• חיפה: תורנות לילה מד"א.
• ירושלים: מד"א, טל. 101.
• לוד: מד"א, טל. 962133.
• נתניה: מד"א, טל. 3333.
• פתח־תקוה: מד"א, טל. 912333.
• צפת: מד"א, טל. 101.
• רחובות: מד"א, טל. 951333.
• ראשון־לציון: מד"א, טל. 943333.
• תל־אביב: מד"א, טל. 101.

תורנויות בתי חולים

תל־אביב
• הדסה.

ירושלים
• בקור חולים (פנימית, נשים); שערי צדק (כירורגית, עינים); הדסה (ילדים).

חיפה
• רמב"ם.

תורנות בתי מרקחת

תל־אביב
• גורדאו, בן־יהודה 183, טל' 242673; גוטמן, אחד העם 91, טל' 285301; יאני, יהודה הלוי 67, טל' 612474.

ירושלים
• אפולסקה, יפו 110, טל' 224021. פרטי: א. אורגנסקי, בר־ניצן 20, טל' 523731; עזה, עזה 15, טל' 38262. פרטי: כ. איתן, בן־מבאי 6, טל' 62880; אל שעב אל ג'דידה, בתוך שער שכם, טל' 282534. פרטי: תבא מג'ורא, מושבה אמריקאית, טל' 283059.

חיפה
• מרכז, הנשיא 130, טל' 81979; מסדה, מסדה 30, טל' 662987; מוצקין, קרית מוצקין, טל' 712002.

כבל הארץ
• נתניה: נתניה, הרצל 11, טל' 22842.
• מוצג השרון: כפר שמריהו, כפר שמריהו.
• פתח־תקוה: פיסביין, העץ חיים 6, טל' 911541.
• רמת־גן: הדסה, גבעתיים, כצנלסון 151, טל' 722271.
• בני־ברק: שפירא, עקיבא 80.
• בת־ים: בלפור, בלפור 90.
• חולון: ברכה, כפר וייצמן.
• רמלה־לוד: לוד, לוד, הרצל 23.
• אילת: מיכלין.

הלוח הכפול — הארץ — ידיעות אחרונות

פרקי היום בתנ"ך
• יהושע כ"ג־כ"ד.

המשנה היומית
• אבות ה' (ח'־ט').

הדף היומי
• זבחים ל'.

ההלכה היומית
• שבת, רמ"ה (נ'—ה').

דירות
• אם ברצונך למכור או להשכיר את דירתך או ביתך הזוי, עשה זאת באמצעות "מלכי תיווך" — 08—446294.
• בפתח־תקוה פתרון לבעיית רכישת דירה. בחברת "נג" תמצא מבחר של מאות דירות בכל חלקי פתח־תקוה. משכנתאות והלוואות לא צמודות. "נג" חברה לבניה, חיים עוזר 20, פתח־תקוה.

קבלנים
• נווה־ורד חברה לבנין בע"מ בונה ברעננה דירות בנות 3, 3½, 4 חדרים. רעננה, אחוזה 6, טלפון [illegible]
• בהרצליה המבוקשת מבחר דירות וילות ישירות מהקבלן. דירות יד שניה למכירה והשכרה. חנויות למכירה והשכרה. "דור זהב" בע"מ, סוקולוב 10, הרצליה.
• חברת "נג" בונה למכירה דירות בגדלים שונים ובכל חלקי פתח־תקוה בתכנון וביצוע המעולים של חברת "נג" (הלוואות ומשכנתאות לא צמודות). "נג" חברה לבניה, חיים עוזר 20, פתח תקוה.
• סולל בונה נתניה בונה למכירה דירות נהדרות עם כל השכלולים בנתניה החדשה. פרטים במקום, הרצל 61, נתניה, טלפונים 053—23058, 053—25934.

וילות ובתים
• מעוניין לשכור וילה 4½ חדרים מרוהטת/ריקה + גג מ־1.12.73 בסביבת הרצליה, כפר־שמריהו, רמת־השרון, רעננה. 418944 מ־10.00—21.00.

דירות למכירה
• 3 + פ.א. מעלית והסקה ק"ב בדיזנגוף — 228, עצמת.
• ברחובות בהזדמנות 3 חדרים ליד מכון ויצמן — 08—288742.
• ברמת־אביב מיידי! ליד האוניברסיטה 3 חדרים + פ"א + פ"ע ק"ב בלי מעלית משעה 19.00 413743.
• 3 חדרים + פ.א. חזית ארונות־קיר + מפסים ק"א, חולון 836589.
• בגבעתיים (בבית של 4 דירות) 3 חדרים 100 מ"ר + אפשרות בניה כניסה ואזור בנשרד 264238.
• בבת־ים למכירה בהזדמנות 3 + ½ קומה ב', 65000 אבן, הרצל 10.
• בהזדמנות! בברכן רמת־גן 2 מרווחים ויפים + חול — פ"א ציוד ונחום חדרים ובתוספות מפתיעות לזוגה, 785202 (אפשרות מיידית).
• בפתח־תקוה חברת "נג" בונה למכירה דירות בגדלים שונים בתכנון וביצוע המעולים של חברת "נג" (הלוואות ומשכנתאות לא צמודות). "נג" חברה לבניה, חיים עוזר 20, פתח־תקוה.
• למכירה דירת 2 חדרים ברחוב פיקין ת"א 105,000 ל"י. אנגלרסטון ת"א, טל [illegible]
• לרציניים בלבד! ברמת־אביב 2½ + פינת אוכל קומה ג' + ארונות טלפון — [illegible]

דירות בשכר חודשי
• בשכ"ה דירה ריקה 2½ חדרים ק"ב, מעלית, וכו' דיזנגוף 166 תל־אביב (12.00—13.00) 56323.
• להשכרה בזירות דירת קומה ג' בנוה רסקו 4½ חדרים, גינה. טלפון להתקשר [illegible]
• דירה להשכרה 3 חדרים 450 ל"י רמת־גן טלפון — 524890.
• להשכרה 2 חדרים + טל' ע"י העירית 416049.
• בשכ"ת נאות אביבים ד' בכלי דירות פאר 3—4 חדרים שירותים כפולים טלפון 56511.
• בפתח־תקוה מרכז להשכיר דירת 2 חדרים מרוהטים + טלפון 912996.
• 1½ ריק בבתים 350 ל"י לחודש. טל. 621268, מנחם.
• דירת 3½ חדרים בקרית־שלום. טל. 821756 מ־4.00 אחה"צ.
• בשכ"ת בצפון 2 חדרים מרוהטים חלקי + טלפון 526559.

דירות להחלפה
• תל־אביב, ברבר, 2½ חדרים למכירה או להחליף בגינה בסביבות ת"א. 298545

דירות מרוהטות
• ברחובות להשכרה מיידית דירה חדשה 3½ + טלפון כפלית, חניה. 08—951404.
• בצפון 3 חדרים מרוהטת יפה + טלפון 244549 מ־18. 442424.
• ברמת־אביב 3½ מרוהטת מכפים + טלפון מיידית — 416553, 282844.
• 2 חדרים מרוהטים נג' פרוזדור כניסה מיידית חרוה 7, ר"ג קופלביץ מ־19.00—15.00.
• מחפשת שותפה לדירה בגבעתיים 52205 מ־5—15.
• דרושה שותפה נעימה לחודשיים לדירה מרוהטת עם טלפון ברמת־גן 748578.
• 2½ חדרים ברמת־אביב + טלפון כניסה מיידית 56202.
• בפרוז גבעתיים מיידי 3 + פ"א. 500 לחודש. 760182.
• בשכ"ת דירה יפה במיוחד, 3 חדרים, כוסי, 1,000 ל"י. טל. 242795(06).
• בשכ"ת מרוהטת 2½ חדרים ק"ב בצפון ת"א — 440547.
• בצפון 2 קומפלט + טלפון רצוי לזוג מ־16.11 255881.

חדרים מרוהטים
• לוילה/סטודנטית חדר בדירות בתורה ברחוב שקט בבת־ים 820407 מ־17.00.
• חדר בשכ"ת להיירים — ניינבורג, קק"ל 19. ת"א — [illegible]
• להשכרה חדר קטן ויפה במשפחה עם או בלי זנבית — [illegible]
• חדר מרוהט קומה ג' + שימוש במטבח טל. 618831.

ביקוש דירות
• האם יש לך דירה או בית למכירה או להשכרה? לנו יש לקוחות לפנות ל"מורי גרינפלד מקרקעין", הירקון 106, ת"א טל. [illegible]
• אם אתה בעל דירה בכל גודל בהזית עם מעלית, עכשיו הזמן למכרה במחיר מקסימלי. אנגלו־סקסון נכסים, ככר העצמאות 7, נתניה, טלפון 053—26290 או 053—02406.
• דרושה דירת 4־5 חדרים ק"א או ב' בסביבות עיריית ת"א. 261094 9.00—14.00.
• דרוש דחוף דירות בתל־אביב, בבלי, רמת־אביב ובר־אילן. לפנות: כאון, אבן גבירול 88, תל־אביב, טלפונים 282162, 265184/5.
• חינם!!! נעביר בהזירות את דירתך או חדר. "ידיעון דירות", 242077, דיזנגוף 222.

מגרשים
• דרוש תשלום מגרש 1-2-3 דונם באזור בני ברק פתח־תקוה — 788966.
• בשיכון דן רחוב התהיה חלקה 414 גוש 6623 705 מ"ר 03—50084 בשעות העבודה.
• למכירה מגרש לבניה דירות בחולון 870 מ"ר — 528559.
• בחולון בהזדמנות להקין 842 מ"ר גוש 6734 טל' 269856.
• בהזדמנות דונם בכפרה ליד הים נוף מרהיב עין — 282958.
• דרושים מגרשים ובקעות עבור תושבי חוץ — ת.ד. 4291 ת"א.
• צפונית למכמורת, צופה לים, גובל בוילות, מקום הכי יפה "טופז" 987788.

אולמות
• מרתף 35 מ"ר לכל מטרה, כרוב המלך — אבן גבירול 258970.
• דרוש אולם להעשות 300—500 מ"ר טל' [illegible]

משרדים
• בצפון תל־אביב בשכ"ת דירת 2½ חדרים מרוהט למשרד 244051.

חנויות
• באלנבי ליד מצקין בשכ"ה חנות 120 מ"ר לכל מטרה — 446339.

עסקים
• למסירה בוטיק בדיזנגוף לרגל נסיעה לחו"ל טלפון — 725508.
• דרושים כספים בערבות בנקאות או בערבות מוסדות בתנאים מצויינים. "בשמת" חברה להשקעות ופיננסים בע"מ תל־אביב: ככר מלכי־ישראל 10, טלפונים 280640, [illegible] חיפה: רח' הרצליה 1, טל 623468, 629406.
• ב־28 ל"י לשנה תקבל פעמיים בשבוע את עתון מכרזים, השירות המיוחד לקבלנים, סוחרים ויצרנים, המשתתפים במכרזים מובסים בארץ ובחו"ל. דוגמאות חינם לכל דורש: "מכרזים", דרך פתח־תקוה 7, טל. 612192.
• 18%—20% רבית תקבל באמצעותנו בערבות בנקאית או בערבות מוסדות ציבוריים "קרן להשקעה" בע"מ, ליליינבלום 30, טל. 58484.
• כסף! כסף! כסף! באמצעותנו תקבל הרבה יותר עבור כספך בערבויות בנקאיות ואחרות. טלפונים 613946, 03—233914, 04—660817, 053—29023.
• חברה רצינית מעוניינת ברכישת מפעל קטן עד בינוני, העוסק בצפוי מתכות, טיפול תרמי או התום התמחות דחלות. אפשרי גם לשותפות. מצב עסקים טובים וחוג לקוחות קבוע. עם אפשרות להתרחבה. נא לפנות ת.ד. 139 לוד או טל. 03—971106.
• דרושים כספים בריבית גבוהה תמורת ערבויות בנקאיות או משכנתא. 283956.
• ברישונה, בתי־קפה, חנויות, בוטיקים, מסעדות, קיוסקים "בבים" שרות לוינבליר 55 טל' 614201.

ביקוש עבודה
• בעל מגרד קוסיגא מעונין בחלוקה או הובלות. [illegible]
• מנהל עבודה בעל נסיון בוגר קורס להנדסאים, מחפש משרה מלאה 789950 מ־19.00 יכין 5 רמת־גן.
• עוזרת בית על בסיס חודשי עם לינה לעבודה בכל הארץ. ביה אל־על ת"א, רח' בן־יהודה 53 חדר 623. טל. 52568.
• מנהל במלקח ימא. ספר ראשי + נסיון והמלצות + רכב פרטי. 726696 ת.ד. 1022 — בבקיים.
• עולים כים! מהנים, מרקסוריסטים, אפשי בתהו עובדים/ות בכל המקצועות "הנורת" 86546.

הכשרה לעבודה
• קורסים לביטולי ובקוב י.ב.ם. כוב, ועוזה למכמות, תל־אביב בורוכוב 62.

הצעות עבודה
• למשרד עו"ד דרושה פקידה בעלת נסיון ליום עבודה מלא טלפון 623541.
• יהלומים! דרושים מובילי בריל למעלה ולמטה "בויל" כיום 8.
• דרוש נהג בעל רכב פרטי/פרמי מת"א וסביבה לעבודה קבועה או זמנית. לפנות בכתב: פרטים, גיל, טלפון, סוג הרכב. ת.ד. 14256 תל־אביב.
• דרושה תופרת מעולה לקונפקציה. תנאים טובים טלפון: 256022.
• [illegible] 87440.
• דרושות נשים לעבודת יום לייצור במפעל אלקטרוניקה. תנאי עבודה טובים ונוחים. נא לפנות בין 8.00—15.00. "יוזיסי" ישראל בע"מ, מלאכת־יד 3, ה"א (בסביבות המסבר בנאביב) טל' 28062.
• לחברת "בריטקס" (ישראל) בע"מ דרושים עובדים לעבודה במחוזות, הכישורים 10 שנות לימוד לפחות, כושר גופני טוב, ראיה טובה, ותק 3 שנים לפחות. למתאימים שיקפרו בבחינות תשלום משכורת כ־1,000 ל"י (לאחר 6 החודשים). נא לפנות ביום שני ורביעי בין 13—14, טלפון 33787.
• ... בני ברק רחוב כרגו 2 טלפון 798111 מציעה עבודה לתופרות ומתלמדות במשכורת גבוהה ופרמיה.
• דרושה אשה לניהול בית טלפון 623674 בערב.
• למשרד עו"ד בת"א דרושה פקידה ל־4 פעמים בשבוע בשעות 16—19 לפנות בכתב לת.ד. 914 ת"א.
• יהלומים! דרושים לוטשים לברולנדירן למעלה ולמטה אפשרי גם בתנאי קבלן טלפון 625696.
• דרושה פקידה לחצי יום. לפנות אליהו פסומי טלפון 629946.
• דרושה מטפלת לילד לשעות 7.00—18.30 טל' 875457.
• דרושה טלפוניסטית עם נסיון לחברה, לפנות המלך ג'ורג' 44, ת"א.
• בנוה־אביבים דרושה אשה אחראית לבישול ועבודה ליומיים, טלפון — 415594.
• יהלומים!!! דחוף דרוש לובש לברולנדירן למעלה ולמטה — 738829.
• יהלומים! דרושים מובילים לבריל למעלה. טל. 632102.
• דרושה עוזרת יום יום 446077 טל. 8.30—14.30.
• יהלומים!!! דרושים פועלי פוליונים וברולנדירו, כמו כן קבוצת בנפרים. הירקון 9 רמת־גן — [illegible]
• יהלומים, דרוש פועל לברוקנדיר למעלה ולמטה. הגר"א 3 ת"א, 31896.
• אחות מעשית לתפקיד אחות אחראית בבית אבות "נאות יעקב" 911565.
• דרושה אשה/בחורה לטפול ב־2 ילדים ולמשק בית רצוי עם לינה. טל. 410495.
• דרושה מבשלת מנוסה, עזרה בעבודות בית קלות. תנאים טובים.
• מטפלת לחמישה ימים בשבוע, בעבודה בבית — 420638 — 417958.
• פקידה, לאחר שירות צבאי, עם נסיון בהדפסה עברית, דרושה לחברת פרסום בת"א. טל. 51398, עד 16.00.
• דרושה עוזרת בית למשרה קבועה להתקשר בין 12.40—10. 261890.
• דרוש נער לעבודה בחנות לפני צבא ליום מלא. לפנות אופנת בוילאו אלנבי 68 ת"א.
• דרושה מטפלת לטפול בתינוק בביתו. טלפון 446167 בשעות 4—7.
• דרושות תופרות א"א לזיננר ואוברליק, רב קוק 37 ת"א.
• דרושה מזכירה עם לינה תנאים טובים טלפון [illegible]
• דרושה מטפלת בבתים משעה 7.30—13.00 להתקשר 822414.
• דרושה מזכירה למשרד עורכי דין [illegible]
• עובד/עובדת נקיון — דרוש/ה, רחוב רענן 8 ת"א.
• מטפלת לילד בן 14 חודש. בשעות 7—16.30, תנאים טובים. טל. 988218 (בערב) — הרצליה.
• מתלמדת דרושה למספרה אריה, ת"א, המלך ג'ורג' 22, טל. 250788.
• דרושה בחורה לעבודה בסנדוויץ'־בר, בשעות אחה"צ משכורת טובה. טל. 250899 — אחה"צ.
• לחברה דרושה פקידה/מזכירה רצוי ידע בהנה"ח. טלפון 237560.
• למפעל תעשייתי בהרצליה דרושה מרכזנית שעות העבודה 8.00—16.00 טלפון 741266.
• למפעל מתכת במצפה רמון דרושים עובדים (רק בעלי מקצוע). למועמדים המתאימים תינתן עזרה בדיור בתנאים טובים. לפנות בכתב ת.ד. 7, מצפה רמון.
• למספרה אליזה דרושה ספרית ומתלמדת. לפנות המלך ג'ורג' 53, טל' 226054.
• דרושה ספרית מעולה תל־אביב רחוב הרצל 84.
• לטיפול בית + טיפול בילדים ובישול רצוי עם לינה והמלצות 322752.
• דרושה פקידה להנהלת החשבונות לפנות טלפון 624720 בין 5.30—6.50.
• דרושה ברמת־גן עוזרת לחצי יום עם בישול 788178.
• דרושה עוזרת למשק בית ימים טל' 234308 להתקשר 1—9.
• [illegible] 612849.

מכוניות
• למכירה קונטסה 1300/4 מודל 1968 במצב טוב. 938118.
• פריינץ 3, מודל 1973 [illegible] 4,250.
• פיג'ו 72 אוטומטי בהזדמנות למכירה לרגל נסיעה — 17—19.
• ב.מ.וו. 700 ל.ס. מודל 65 מצב מצויין טלפון 415022 מ־5.00.
• פיג'ו 404 מסחרי 69 במצב מצויין טלפון — [illegible]
• ביואם 600 64 אוברול מסם רדיו לפנות בין 8—13, 16—19 טל' 321896.
• נ.ס.או 1000 1970 במצב מצויין + רדיו טלפון — 446390.
• פולקסוגן 1971 גבוה, אבן־גבירול 107.
• ויוה ווקסהול 1966 למכירה. טלפון 785238 16.00—20.00.
• גוגו 700 1964 משופצת כללית + מסם 954292 בערב.
• למכירה סימקה 1000 שנת יצור 1970 70,000 ק"מ טל' 412325 17.00—20.00.
• פולקסווגן 1300 1968 — 526918 אחה"צ.
• פיאט 128 1973 9,000 ק"מ + מסם במצב חדש 299807.
• פולקסוגן מודל 1972 לפנות טלפון 735521.
• פריינץ 4, 65 מצב טוב, טלפון 615803 מ־5.00 אחר־הצהרים.
• פיג'ו 404 1970 + רדיו — יד ראשונה [illegible] 741064.
• טויוטה קורונה 1969 מסם מאי טלפון 824728.
• פיאט 850 קופה יד ראשונה במצב טוב 415650.
• פריינץ 4 1967, בהזדמנות מצב מצויין. 244161 אחה"צ.
• פריינץ 4 50,000 יד ראשונה + מסם ורדיו, טלפון 225939.
• האודי 100 אל.אס. 72, ק"מ נמוך ושמורה. 618306.
• פיג'ו 404 1972 יד ראשונה מסם לשנה מצב חדיש — 30,000 במזומן טלפון 827362 18—8.
• סוסיתא! חדשה 74 או משופצת 72/71 רק בסוכנות המוכרות "רכב ישראלי" 32 יפו (ליד בלומפילד) 530192.
• סוסיתא 12 סטיישן פורד 1966 במצב טוב 447297.
• פולקסוגן 1959/60 418725.
• פולקסוגן 1964 מסם 118,000 ק"מ לצלצל אחרי 16.00 884712.
• פריינץ 1000 68 שמורה 71,500 ק"מ, עבודה — 200158 בית 732589.
• פריינץ 1000 1968 מסם + רדיו מצב מצויין טלפון — 845500.
• ב"המכונית" תל אביבים המבחר הגדול ביותר בארץ של מכוניות מכל הסוגים כולל משאיות, טנדרים טלפון 419078.
• בהזדמנות [illegible] 1969 מסם אפריל 780410.
• [illegible] 68 אוטומטית במצב מצויין טל' 951721.
• רמבלר 68 9 הורסים מסם 6500 828847.
• בהזדמנות סוסיתא 1000 69 שמורה במצב מצויין טלפון 740080 18.00 — 20.00.

אופנועים וקטנועים
• בטבום (סילו) בהזדמנות סוף 1971 במצב מצויין טל' 761443.
• לרגל גיוס — מילו 68 במצב מצויין, בהזדמנות! 248162 8.00—16.00.

השכרת רכב
• השכרת מכוניות במחירים זולים 57858 בן־יהודה 10, תל־אביב.
• השכרת רכב! הנחה לכספר דגמים! תנאים נוחים! "קאר סורס" — קרליבך 29, טל' 286729.
• רכב ראשל"צ — השכרת רכב — הרצל 2, 942770 — 949735.
• ב"ארז" השכרת מכוניות וטנדרים "ארז" תחנת רכבת ארלוזורוב, תל־אביב טלפונים: 281852, 256054.

מציעים למכירה
• הזדמנות נהדרת 2 מזגני אויר "ג'נרל אלקטריק" חדשים 261094 9.00—14.00.
• אופניים להתעמלות! "אורס" לבריאות — ריפוי — 288970 (703468).
• בדים מיוחדים בהזדמנות מבחר גדול מוזלים ביותר. רחוב נחלת־יצחק 84, ת"א מ־8.00—16.00.

קונים לקנות
• קונים מקררים רהיטים וכל דברי בית באים למקום טלפון 826823.
• קונים רהיטים טלויזיות חשמליים באים למקום 374856.

מקררים
• [illegible] 74, טלפון 821984.
• מקררים משומשים! מ־150 ל"י קונה, מוכר, מחליף. ההזדמנות מ־390 ל"י עם אחריות בשעה 8.00—14.00. "קירור לווינסקי", לווינסקי 92, ת"א.
• קונים מקררים במחירים גבוהים לווינסקי 92 829554 בין 8—10 בבוקר. 827061.
• "קירור אביב" המלך ג'ורג' 29 תל־אביב, קנית פריג'ידר! החנות המתמחה למכירות פריג'ידרים.

דודי שמש וחשמל
• קרויאור, הדוד נוזל? טלפון 81929 או 32590 דודי שמש וחשמל, תל־אביב.
• "הידוד" הדוד נוזל? טלפון 665868 866812 825673.
• הבוגה! הדוד נוזל! תיקון דודי שמש וחשמל מכל הסוגים. 80 שנות שירות באמן. 6 שנים אחריות ת"א טל' 231594, 239750.

טלויזיה
• הינב — תיקון ראשון! למכירה טלויזיות, הרכבה וקופוץ כל סוגי האנטנות. 226307.
• החלפת טלויזיות ישנות בחדישות ביותר.
• ת"א [illegible] 243445 224467.

רהיטים
• רהיטים דניים. בהזדמנות מיוחדת במבחר גדול ובמחירים מוזלים זו ההזדמנות שלך להשיג רהיטים שעמדו בתצוגות, העלו אבק או נפגמו קלות בעת הטובלות. לקנות ישר מהיבואן במחסני רנייס פורד־בל, רחוב הסלמ"ה 23, שעות הקניה 9.30—16.30 וביום ששי 9.30—12.30.

כלי נגינה
• פסנתרים חדישים ומשומשים ואורגנים במבחר גדול, תנאים נוחים, פלביק, דיזנגוף 121, טלפון 220903.
• אצלנו הפסנתרים טובים יותר, זולים יותר דיזנגוף 150, תל־אביב.

חיות בית
• בוקסר 8 שבועות + תעודת הורים מצויינים טלפון 830025.
• גורי דוברמן גזעיים עם תעודה טלפון 16.00.
• גורי זאב משובחים ותעודה ... טלפון: 933868.
• דרוש פועל ומתלמד לעבודה כללית עם בעלי חיים. נא לפנות ... אגודה צער בעלי חיים.
• הזדמנות גורים אפגאניים ... 035—02236.

שרותים
• "שושרו" מבצע פוליש והברקה 130 ל"י לדירה טל' 014530.
• מעדיה! מלטשים ומבריקים מרצפות כולל נקיון יסודי 87621.
• ארונות מטבח ע"י הרכבת פורמאיקה "המוכחה" טלפון 822417.
• המבריקים ליטוש והברקת מרצפות ונקיון יסודי בדירות 612282.

הלוואות
• רק אצלנו תקבל במזומן הלוואה עבור המפקדת הבטיחות, מכונות ודברי חשמל, טלפון 51907, 68840.
• לעובדי ממשלה הלוואות מיידיות! טלפון 228002 בשעות הבוקר.

בית־ספר ושיעורים
• אנגלית וצרפתית רינינג 50 רמת־אביב 413515 בצהרים.

נופש
• מלון גן המלך נתניה טל' 053—22913 ... חדרים מרווחים, מטבח מלא החל מ־40 ל"י.

שידוכים
• סודיות מוחלטת וטיפול אישי ... אריה, "עופר", דיזנגוף 85 דירה 9, טלפון 284829.

חוגים
• גבר 26/170 (גבות קלה) מחפש אשה עד 40 ... טל' 924594.
• הערב ריקודים למבוגרים 35 + בסטודיו ספי, קק"ל 96.
• [illegible]

הודעות
• למשפחות החיילים שקבלו מכתבים מדה"צ דס' 2387 אנא התקשרו לטלפון — 057—8121 או 057—5843.

לוח ירושלים

דירות למכירה
• דירת 3½ חדרים, בתל־ארזה, טלפון — 285831 אחה"צ.

דירות בשכר חודשי
• בשכ"ה דירת 3 חדרים, הסקה + גג ברחוב צ'רניחובסקי טלפון 03—445898.
• דירות חדר + הול מרוהטת בקרית יובל טל' 85510 אחה"צ.

דירות מרוהטות
• בגבעת בית־הכרם דירת 2 חדרים מרוהטת חלקית, ובקרית משה חדר מרוהט 586360 מ־15.00.
• בשכ"ת דירה מרוהטת בגן ... טלפון 224408/4 בין 8—15.

חדרים מרוהטים
• דרושה שותפת לדירת 2 מרוהטת ברחביה [illegible]

ביקוש דירות
• האם יש לך דירה או בית למכירה או להשכרה? לנו יש לקוחות לפנות ל"מורי גרינפלד מקרקעין", ההסתדרות 10, ירושלים טלפון — 231502, 224408.

עסקים
• בשכ"ת חנות מכולת (שירות עצמי) + מכירת הציוד ברמת גן [illegible]

הצעות עבודה
• בבית הכרם דרושה עוזרת למשק בית משרה מלאה עם המלצות 534598.
• דרושה מחליפה סריגה (אוטומטית) למשרה מלאה טלפון 824653 או 98785 בערב.
• דרושה מטפלת לתינוק ... טלפון [illegible]
• [illegible] 3639 ירושלים.

מכוניות
• סטודבייקר 1961 + ... יפו 144.
• פולקסוגן 1500 שנה ... להתקשר 234660.
• למכירה אופל רקורד 1972 במצב הדר, 80,000 ק"מ רדיו מסם לשנה, טל' 02—521301.
• למכירה [illegible] 1965, 110,000 ק"מ ... 5000 ל"י, טלפון 30660 אחרי שעה 4.00.

קונים לקנות
• מעוניין לקנות מקרר, שולחן, כסאות, וספה לדירה 61979.

דודי שמש וחשמל
• הדוד נוזל צלצל 231133 "אשון־ירושלים", דודי שמש וחשמל, ירושלים, יפו 140.

שרותים
• [illegible] 61979—63318.

לוח חיפה

הודעות
• מודעות לכל העתונים — ... עובדים/ות "ארבום" 47 — 04—603418.

דירות למכירה
• במרכז אחוזה למכירה 3 חדרים ופינת אוכל + שירותים רבים טל' 252454.

דירות בשכר חודשי
• להשכיר דירה חדר בבית עם כל הנוחיות טלפון — 82589 אחה"צ.

דירות מרוהטות
• דירת 2 חדרים [illegible]

קבלנים
• [illegible]

עסקים
• [illegible]

הצעות עבודה
• [illegible]

מכוניות
• [illegible]

חיות בית
• [illegible]

נתניה

ביקוש דירות
• [illegible]

דרושים
חרט מעולה
ומסגר מכני
למכונות
ת"א 823165

לחברה הישראלית לבטוח־משנה
דרושׁ/ה
פקיד/ה
לטיפול בחשבונות בטוח־משנה
נסיון קודם וידיעות השפה האנגלית רצוי
להתקשר לטל. 614406 תל־אביב

סברינה
מפעלי מקפמל בע"מ
דרושה
מזכירה
למחלקת "יצוא"
* שליטה מלאה באנגלית כולל ניסוח והדפסת מכתבים.
* נסיון של שנתיים בעבודה
* העבודה באזור תל־אביב.
* שעות העבודה 8.00—16.00.
נא לפנות לטל': 259241/232
פניות מובטחות!
sabrina

לסוכנות גדולה לבטוח
דרושה פקידה
הכישורים הדרושים:
* ידיעת השפה האנגלית והעבריה
* הדפסה באנגלית
* חשבון אלמנטרי
למתאימה תנאים טובים
לפנות בין השעות 09.00 — 11.00
לטלפון 260354

בבית המשפט המחוזי חיפה
תיק עזבון 1308/73
בענין: עזבון המנוחה היבנר שרה ז"ל מחיפה שנפטרה בחיפה, ביום 28.11.71 —
המבקשת: אפלר אסתר, השופטים כס' 32, קרית מוצקין, ע"י ב"כ עוה"ד ס. קפון, מרח' ביאליק 8, חיפה.
הזמנה
להוי ידוע כי הוגשה לבית המשפט בקשה ליתן צו הכרזה על ירושת המנוחה הנ"ל והנני מזמין בזה כל אדם הטוען שיש לו טובת הנאה בעזבון המנוחה הרוצה להתנגד להכרזה, להגיש תוך 15 יום מיום פרסום הזמנה זו, התנגדות להכרזה המבוקשת, שאם לא כן יתן בית המשפט צו כטוב בעיניו.
י. איפכן, שופט רשם

בבית המשפט המחוזי בחיפה
תיק קיום צוואה 1329/73
בענין צוואת ד"ר פאול לורנץ ז"ל מחיפה, שנפטר ביום 7.9.73 בחיפה. המבקשת גב' אנא (חנה) לורנץ מחיפה, ע"י ב"כ עוה"ד ד"ר ר. גוטשלק ו/או א. קיכאי מרח' איבן סינא 26, חיפה.
הזמנה לקיום צוואה
הריני מזמין בזה כל אדם להתייצב בבית המשפט תוך 15 יום מיום פרסום הזמנה זו וליתן טעם מדוע לא תקויים ולא תירשם הצוואה האחרונה ומדוע לא תינתן תעודת קיום צוואה לגבי אנא (חנה) לורנץ, שאם לא כן יגש בית המשפט ליתן תעודה זו כאמור.
י. איפכן, שופט — רשם

בבית המשפט המחוזי חיפה
תיק עזבונות 1322/73
בענין: צוואת המנוחה אסתר הכט ז"ל שנפטרה ביום 14.8.73 בחיפה.
המבקשת: קרן להיתנך שע"י בית המדרש להורה ולתפלה בת גלים, חיפה. ע"י ב"כ עו"ד יעקב סולומון מרח' הבנקים 3, חיפה.
הריני מזמין בזה כל אדם להתייצב בבית המשפט תוך חמישה עשר יום מיום פרסום הזמנה זו, וליתן טעם מדוע לא תוכח, לא תקוים ולא תירשם הצוואה האחרונה של המנוחה הנ"ל ומדוע לא תינתן תעודת קיום צוואה למבקשת שאם לא כן יגש בית המשפט ליתן תעודה זו כאמור.
(—)
י. איפכן, שופט רשם

בבית המשפט המחוזי חיפה
תיק עזבונות 1312/73
בענין ירושת המנוח: גבריאל יוסף יצחק ז"ל מזכרון יעקב.
המבקשת: (טיראורי) גוריאל בוסלי מזכרון יעקב ע"י ב"כ עוה"ד מ. מסארווה ו/או א. כמאררה, מרח' ה. סמואל 61, חדרה.
הזמנה
להוי ידוע כי הוגשה לבית המשפט בקשה ליתן צו הכרזה על ירושת המנוח הנ"ל, והנני מזמין בזה כל אדם הטוען שיש לו טובת הנאה בעזבון המנוח, הרוצה להתנגד להכרזה, להגיש תוך 15 יום מיום פרסום הזמנה זו, התנגדות להכרזה המבוקשת. שאם לא כן, יתן בית המשפט צו כטוב בעיניו.
י. איפכן, שופט רשם

בבית המשפט המחוזי בחיפה
תיק ירושה 365/73
בענין כתום יבנין ז"ל מחיפה, שנפטר ביום 23.5.73 בחיפה. המבקש אברהם דילר ע"י עו"ד צ. הוס ו/או י. ויכטר מרח' עבודי 6 חיפה.
הזמנה
להוי ידוע כי הוגשה לבית הדין בתיק הנ"ל בקשה לתת צו ירושה. כל התובע טובת הנאה בעזבון ורוצה להתנגד לבקשה, יבא לבית הדין וימסור התנגדותו תוך 15 יום מיום פרסום הזמנה זו, שאם לא כן, יתן בית הדין צו כטוב בעיניו.
י. איפכן, שופט רשם

בבית המשפט המחוזי בחיפה
תיק עזבונות 1309/73
בענין ירושת המנוחה רוזין הול ז"ל מחיפה, שנפטרה ביום 30.6.73 המבקשת פרידן חנה ע"י ב"כ א. אפלפלה, עו"ד.
הזמנה
להוי ידוע כי הוגשה לבית המשפט בקשה ליתן צו הכרזה על ירושת המנוחה הנ"ל והנני מזמין בזה כל אדם הטוען שיש לו טובת הנאה בעזבון המנוחה הרוצה להתנגד להכרזה המבוקשת, להגיש תוך 15 יום מיום פרסום הזמנה זו התנגדות להכרזה, שאם לא כן יתן בית המשפט צו כטוב בעיניו.
י. איפכן, שופט — רשם

deep clean

...ת הכביסה המלהיבה
...עקרות בית בישראל בחידושיה
...כנולוגיים והאלקטרוניים.

...יסה נקיה
...היקה
...יסה היגיינית
...נוע הדך
...יסה בכל מהירות-
...זפרס או רגיל
...יסה של כל בד
...ג חריג
...יסה שקטה
...ה וקלה

BIO2
superma...

פרידמן לכל אורך חיי המכונה. זכות החזרה תוך שבועיים

פרידמן

...גונים, מוסדות ויחידים ...סיפים להזרים תרומות לקרן המלווה מרצון

...סה עד כה כ-80 מיליון ...ו מלחמה מרצון מכלל ה... 31 מיליון ל"י — על ... "הארץ" בחיפה ... נציג האוצר ליד ועדת ...ר חיים פרנס, מרכז מפ... בחיפה מטעם העירייה.

...מלווה מקומים להגיע ל... בהתחשב בעובדה שה... עד כה אינן כוללות חב... מפעלי כור, אגד, הבנקים

חברות ממשלתיות בחיפה אשר הס-דירו את ענין רכישת אגרות ה-מלווה באורח מרכזי. רכישות אלו ייזקפו לזכותה של חיפה.

עד לא התחילו גם סיכומי רכי-שה של רופאים, עורכי-דין, מהנ-דסים וסוכני מכס. רכישות של שכי-רים בחיפה מגיעות ל-20 מיליון ל"י.

...ה הועדה לאימוץ ...ידת מיעוטים

...הועדה הציבורית לאימוץ ...עוטים, הפועלת ליד עי-... התכנסה ביום ב' ... חבר מועצת עיריית חי-... בנין, על הרכי האימוץ. ...ידת המיעוטים הוזה ל-...ין, כי חיילי המיעוטים ...ה במערך צה"ל בעת ה-...זיכור העלה המפקד על ...יצנות המלאה של חיילי ...קרב בני המיעוטים.

...ורים למדו ...יר מישראל

...ת החלמה „כנרות"
בטבריה
...ח למחלימים ולמבריאים
...ם חמישי 1 בנובמבר ש.ז.
...יקום: פיקוח רפואי, טיפול בבוץ (פילומה) ואכל דיאטטי
...ים המבקשים לפנות לכניסי קופת חולים או ישירות להנהלת בית ההחלמה, טלפון: 2—21281—067
...בידו הפניה לתאריך הנ"ל יכול לבוא ללא סידור מוקדם נוסף
מרכז קופת חולים

...ודה למען החייל בישראל
סניף חיפה
...אמנים למען חיילינו
הברי אגי הציירים הפסלים בחיפה, אמני עין-הוד, ...ית האמנים בצפת, הציירים והפסלים ואמני התחרה ...ת הרימו תרומתם במכתב יצירותיהם שיוצגו בתערוכה
...במכירה פומבית של ציורי שמן ופסלים
...יום שבת, 3.11.73, בין השעה 17.00 עד 20.30
במלון „דן כרמל", חיפה
אמנים אורחים:
חיים טופול — רבקה מיכאלי
כל התכנסות קודש לועד למען החייל
ארגון הכבצ"א — בעזרת הברית ויצו, חיפה

...נו החתומים מטה בעלי השקפות שונות
מוחים
נגד שפת האגרוף והתופעלה
כלפי חבר הכנסת מאיר וילנר בכנסת
אנו רואים בדאגה נסיון זה
לבלימת פיות כסכנה לדמוקרטיה

דן בן-אמוץ — סופר
מיכאל דרוקס — צייר
מאיר ויזלטיר — משורר
יבי — [illegible]
יוסף כרמון — שחקן
ד"ר גבריאל מוקד — מבקר ספרות
אלכס מסיס — מפיק סרטים
בועז עברון — מבקר תיאטרון
עמוס קינן — סופר
חנה רוס — זמרת
ד"ר ג'ורג' תמרין — פסיכולוג

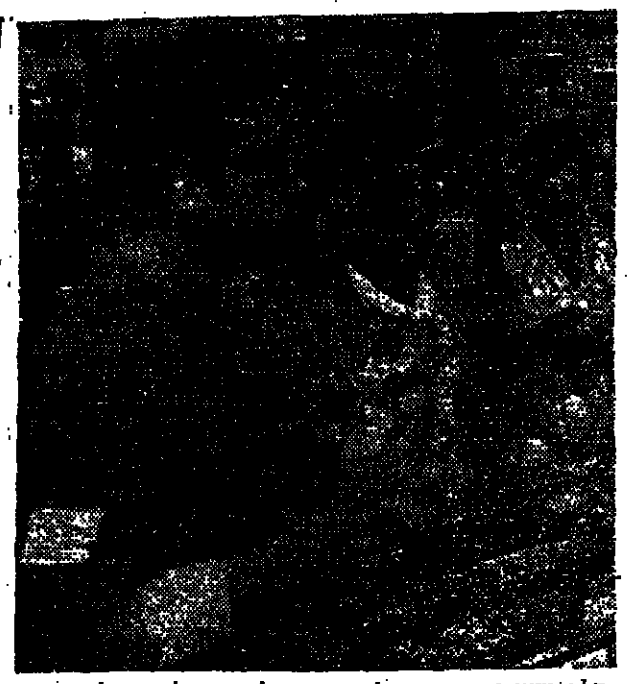

חלק מאנשי צוות המיכלית סריוס לאחר הצלתם מבלי השיט.

מספר הנוסעים באל-על ירד מאז הקרבות ב-10 אחוזים

הוצאות החברה גדלו ב-13 מיליון ל"י ✶ לא ברור אם התקציב יתאזן השנה

מאת עמוס הרה, כתב „הארץ"

מספר הנוסעים במטוסי אל-על ירד מאז פרוץ הקרבות עד את-מול ב-10 אחוזים, בהשוואה ל-תקופה המקבילה אשתקד. על-פי סיכומים ראשונים של ההו-צאות וההכנסות של ימי המל-חמה, לא ברור אם אל-על תצ-ליח לאזן השנה את תקציבה, למ-רות היותה החברה היחידה ש-קיימה את הקשר האווירי בין יש-ראל לבין העולם בימי הקרבות.

הנהלת אל-על אף הושטה מתח-כדים כשמשמעותיים בעונת התורך, כ-תוצאה מהמצב שנוצר עקב המלחמה בענף התיירות. בתחום ההכנסות של אל-על בימי המלחמה מתברר, כי החברה קיימה לוח טיסות מיוחד, שהופעל ברובו ליעדים הקצרים וה-בינוניים, דבר שצמצם את טווח ה-טיסות ליעדים המרוחקים ובכך קטנו הכנסות החברה מנוסעים.

מחירים מוזלים

רוב הנוסעים בתקופת הקרבות הוטסו במחירים מוזלים למתנדבים, מאחר שהיו צעירים שנקראו ל-שירות פעיל בצה"ל וניתנה להם עדי-פות ראשונה בטיסות. גם המתנדבים הבאים לישראל מוטסים בתעריפים מוזלים.

ההוצאות המשתנות של החברה גדלו וממשיכות לגדול בכל הפרי-טים: דלק, דמי חניה, הוצאות המעבר בשדות התעופה, טיפול ב-אחזקת המטוסים והחזקת מנועים ועוד. על-פי חישובי המחלקה הכל-כלית של החברה, גדלו הוצאות אל-על בימי המלחמה עד הפסקת האש ב-13 מיליון ל"י מעל להתקציב. ה-הוצאות הביטחוניות של החברה בימי המלחמה לא בוצעו ואינן מבוצעות על בסיס של הפקת רווחים אלא כדי לשרת את הכוונה בשעת חירום.

פטור ממס נסיעות

ישראלים שהגיעו כדי ל-התגייס לשירות מילואים בימי המל-חמה יהיו פטורים ממס נסיעות כש-ישובו לחו"ל בבוא הזמן.

לפי החלטת הכנסת על מס נסי-עות באוצר, נדרשים הישראלים ה-מבקשים לשוב לחו"ל להביא אישור מצה"ל ששירתו בעת המלחמה. ה-פטור ממס נסיעות מוגבל לתקופה של ארבעה חודשים מיום השחרור. הפטור ניתן לבני הזוג ולכל הילדים עד גיל 18.

האוצר שוקל עתה אפשרות לשחרר ממס נסיעות גם ישראלים שלא שי-רתו בצה"ל, אך באו ושירתו בתפ-קידים חיוניים אחרים.

עובדי מדינה תורמים דם

(ע). לפי בקשת משרד הבריאות ... ריכוזה בציבות שירות המדינה 300 עובדי מדינה בירושלים שתרמו דם, לצורך הכנות עתודה קבוצתית של מנות דם.

קציני צה"ל מציגים את הרב יעקב הקשרים במעמדתם עם מפקדת הגיא עיכו את מקם כלולותיהם במפקדת הגיא בחולון.

תחנות הדלק ידרשו קונסולידציה בשל ייקור

הפדיון ירד ב-50—80 אחוז

מאת סופר „הארץ" לענייני כלכלה

בעלי תחנות הדלק המוכנים ב-ענף ידרשו קונסולידציה של חוב-בותיהם לחברות הדלק בעד סולר והבון, כדי להקל על מצבם הכספי. כן ידרשו (לא מיד) דיון ברווחיות התחנות ובגובה העמלה. המוכנים אומרים כי ייקור הבנזין ב-41% מכביד עליהם, מכיון שעליהם לשלם מראש לחברות הדלק בעד הבנזין, והעלאת המחיר מגדילה את הוצאות המימון.

הפדיון בענף ירד מאז פרוץ ה-קרבות ב-50—80 אחוז, בשל גיוס רכב והאפלה. כ-80% והתחנות בכל חלקי הארץ פתוחות 24 שעות ביממה על פי הוראות מל"ח, והדבר מכביד על ההוצאות.

אמש סיכמו נציגי בעלי התחנות עם סגן שר האוצר ח"כ צבי דינשטיין, כי כל אחד מהם ירכוש אגרות מלווה מלחמה מרצון בשיעור הכנסת שבועיים בחודש ספטמבר (הרוב במזומן והיתר בשני תשלומים). כך ירכשו כ-1.5 מיליון ל"י.

מציעים להעביר לצה"ל את משאיות היבוא

כתמורה ישחרר צה"ל משאיות אזרחיות

מאת אליעזר לוין
כתב „הארץ" לענייני כלכלה

הצעה להעביר לצה"ל את 2500 המשאיות שמייבאת הממשלה, וב-מקומן להחזיר מצה"ל למשק האז-רחי משאיות מגויסות מהסוג המקביל — הועלו אתמול חוגים בקיאים בענף המשאיות.

לפי ההצעה הראשונה ישמרו ה-משאיות בבעלות המדינה ויופעלו על ידי מל"ח, אולם מל"ח הוא גוף מתכנן ולא גוף אופרטיבי, ולכן יקשה לאתר 2500 נהגים (למשאיות היבוא), מתמורה של ועדה מד-נית.

ההצעה השנייה עשויה להביא ל-פתרון שני הקשיים: המשאיות ה-אזרחיות שישוחררו יוחזרו לחברות התובלה, שהן גופים אופרטיביים. בעלי החברות מכירים את ציבור ה-נהגים ויוכלו לגייס כמות רבה של וותיקים ומגוייסים. בנושא זה — אומרים החוגים — עדיף ביזור (הדצנטרליזציה) מאשר ריכוז כמות גדולה של משאיות ביד אחת.

שר התחבורה, מר שמעון פרס, אמר אמש כי משרדו כבר מנהל משא ומתן כמה ימים עם צה"ל על הצעה ברוח זו, וכי הוא נוטה ל-קבלה. עם זאת, ציין השר, יש לב-חון הצעה זו בזהירות.

סיכויים טובים לחידוש תיירות יהודית לישראל

מאת סופר „הארץ" בחיפה

קיימים סיכויים טובים לחידוש זרם התיירות היהודית (ולא יהודית בד-לה) מארצות-הברית לישראל — זאת אמר לסופר „הארץ" מר מיכאל דרוגר, יו"ר התאחדות בעלי מלון בחיפה, שחזר השבוע מקונגרס של אסט"א, איגוד האמריקאי של סוכני נסיעות. באיגוד כ-5000 חברים בכל חלקי תבל.

נחום ורלינסקי הובא למנוחות

(ק). — נחום ורלינסקי ז"ל, ל-שעבר ... הבונה במשך 40 שנה הובא ביום ב' למנוחות בבית הקב-רות נחלת יצחק.

לפני הלוויה הוצב הארון בבניין ... הקבלנים ושאת אבנים, בי-ניהם ראשי ההסתדרות, התאחדות הבונים וציבור של פעל. בין הבאים היו הרב הראשי לישראל, שלמה גורן, שר החקלאות, מר חיים גבתי, ראש עיריית תל-אביב, מר רבינוביץ וראשי הארגונים.

מזכיר ההסתדרות, מר יצחק בן אהרון, ספר את פועלו של המנוח. הרב הראשי שלמה גורן אמר דברי הספד. בן כפרו מר יצחק לנדסמן, מנהל תנובה, מר יצחק ספירא, מנ-הל המרכז החקלאי, ומר א. מ. זכס, בשם בנק לאומי לישראל, שהמנוח היה חבר הנהלתו במשך 20 שנה.

אחיו של המנוח אמר קדיש.

הסינמטק הישראלי
הערב בשעה 19.00 „קפטן דלפי" — עם ג'וני; שעה 21.00 „ג'והני גיטר" של ניקולס ריי (ללא תרגום עברי)
הטלפון שלנו: 14425

ארבל ואהוד הוברמן
שמחים להודיע על
הולדת בתם הבכורה
נכדה
לרות ואליהו איזקסון — גאולה הוברמן
נינה
למרגלית וצבי איזקסון
סימה ציזלינג — לאה הוברמן
„אסותא" ב' מרחשון תשל"ד 28.10.73

ברכת מזל-טוב
למרגלית וצבי איזקסון
להולדת הנינה
לרות ואליהו איזקסון
להולדת הנכדה
לארבל ואהוד הוברמן
להולדת הבת
פרדס סינדיקט
של מגדלי הדר בישראל
אגודה שיתופית בע"מ

מסיבת החתונה של
ורד כספי ושמעון שובל (שרייבר)
שנועדה להתקיים ביום שלישי 6.11.73
מתבטלת
החופה תערך באותו יום בשעה 16.00 בבית הורי הכלה בקרית ביאליק, רח' הברושים 28
חנה ומיכאל כספי — שושנה ואריה שרייבר
את מכבדינו נכבד

אלישבע ודוד אלכסנדר הס
מודיעים
על ביטול מסיבת הבר-מצוה של בנם
אמיר
התמורה נתרמה למאמץ המלחמתי
העליה לתורה בפרשת לך לך, ה' חשון תשל"ד, 3.11.1973
בבית הכנסת בבית המדרש למורים, בית הכרם, ירושלים

עיריית ירושלים
מטה החירום
הודעה לתושבי ירושלים
ביטול האפלה בירושלים הקל על תושבי העיר והגביר בטיחות התנועה ברחובות העיר.
עם זאת מבקשים כולנו לזכור כי מאחר וגיוס כח אדם ואמצעי התובלה עדיין בתוקפו, עתידים להמשך הקשיים המצויים באספקת שירותים שונים אף כי הם צומצמו במידה ניכרת בעקבות פעילות מטה החירום. בין היתר קיימים עדיין קשיים בתחבורה הציבורית וציבור התושבים מתבקש לקבלם בהבנה. מטה החירום בעיריית ירושלים עשה עד כה לצמצום התקלות ולהספקה תקינה של שירותים לתושבים וימשיך לעשות כן גם להבא כל עוד קיים מצב החירום.
רשות ההסברה

האגודה למען החייל תל-אביב—יפו
התאחדות עולי ברית המועצות במדינת ישראל
מודיעים על
מופע מיוחד
בהשתתפות:
שתי להקות למחול וזמר עולי ברית המועצות
בתוכנית:
1. להקה גרוזינית במחול ושירה פולקלורית
2. להקת „אנחנו כאן".
יתקיים ביום ד' 31.10.73 בשעה 15.15 בבית החייל ... רחוב ויצמן 60 ת"א.
הכניסה חינם
המבקרים מתבקשים לתרום תרומות עבור חיילינו.
כל התכנסות הגן קודש לועד למען החייל ת"א—יפו.

אוניברסיטת תל-אביב
מודיעה
פעולת ההתנדבות באוניברסיטת תל-אביב
נמשכת
דרושים סטודנטים ומורים להוראה בבתי ספר יסודיים, מקצועיים ותיכוניים:
נא לפנות ללשכת הרקטור טלפונים: 420695, 418977

המועדון
שמחים להודיע — ביהודה 77
מועדון 77
פתוח לתנועה החל מהיום
חייל! באם הנך בחופשה — קפוץ אלינו — 50% הנחה
חברי מועדון! התקשרו אלינו ונעביר הודעותיכם למשפחות. טלפון 230000
מייק סטולוביצקי

פתוח כרגיל
לארוחות צהרים וערב — טלוויזיה.
סגור ביום ראשון במקום יום שני
פונדק אנטוני
SCORPIOS
A wine cellar, Art Gallery, Boutique
קלוב, מרתף יין
מול „מלון השרון" הרצליה פיתוח. טל. 932880

מסעדת בית אמריקה
„בית אמריקה" — שדרות שאול המלך 35, תל-אביב
נפתחה מחדש
לארוחות צהרים וערב
הזמנות: טלפון 268933

התזמורת הסימפונית ירושלים
רשות השידור
מודיעה שהקונצרט הערב
בתיאטרון ירושלים
בשעה 20.30
ולא 16.00
כפי שפורסם תחילה

בקולנוע „דרייב-אין"
טלפון 777177
2 הצגות במשך כל השבוע בשעות 7—8.15
גוליאנו גמה ולי ואן-קליף
בסרט
יום הנקם

הצגת הבכורה מוצ"ש 3.11.73
סרט הפעולה של איש הקראטה
אגרוף הברזל

האוניברסיטה העברית בירושלים
האוניברסיטה העברית בירושלים
בית הספר לתלמידים מחו"ל
אולפן הקיץ מודיע לכל התלמידים שלא נגשו לבחינת הרמה ת/א' לבחינות המקבילות שהבחינה יערכו ב-1.11.73 בבנין שפרינצק חדר 116 בשעה 8.30 בבוקר
נא לדייק

עיריית ירושלים
מטה החירום
קוי הסעה לחיילים
מטה החירום בעיריית ירושלים בשיתוף ארגון נפגעי מלחמת השחרור והצה"ל מפעילים קוים להסעת חיילים במסלולים:
ירושלים — יריחו — ירושלים
ירושלים — רמאללה — בית-אל — ירושלים
היציאה ליריחו ליד השער החדש (מול נוטרדאם)
היציאה לרמאללה ובית אל בכביש לצד ליד המשביר המרכזי
רשות ההסברה

תיאטרוני ישראל

הערב 30.10

הבימה:
שלום שלום ואין שלום: תל-אביב, האולם הגדול ב-7.00 בערב
הבעל הנצחי: תל-אביב, האולם הקטן ב-7.00 בערב. טל. הקופה 283742 ת"א

הקאמרי:
שעיר אחד לעזאזל: תל-אביב, הקאמרי

תיאטרון עירוני חיפה:
מפלים אחרונים: חיפה,

בשורת צבאי:
תכנית בידור צה"ל — אי שם

ירושלים
אדיסון: נערת הפונדק 4—7—9
אור-גיל: סיזאר ורוזאלי
אוריון: הרפתקה בפוסידון
אורנע: הגנב שבא לסעוד
ארנון: תאות התשוקות
הבירה: המיטה המשפשפת
חן: פרשת ביירות
ירושלים: המקס הכחול
סמדר: הטנגו האחרון
עדן: פסטיבל ג'יימס בונד 4 ד"פ 9
רון: אבו אל בנת

תל-אביב
שעות ההצגה: 4.30—7.15—9.30
אופיר: אני הבוס / ברוס לי
אורלי: הלף עם הרוח 5.00
אלנבי: נסיא על הכוונת
אסתר: הדרקון / ברוס לי
אורדן: הלילה האמריקאי
בן-יהודה: בית הזכוכית
גורדון: הגלובריני עם הנצל השחורה
גת: פים וטילי ואלטר מתאו
דקל: מלכודה לביבי סיטר
דרייב אין: יום הנקם
הוד: הבריחה
זמיר: פרפרית הלילה
חן: הליידי שרה בלט
לימור: עד שהגט יפריד בינינו
מוגרבי: מה תאמר לגברת עדיזמה
מקסים: אהבה נקמה ומכה טריה
מרכז: מלכת האגרוף
מור: עד שהגט יפריד בינינו
מתמיד: אגרוף הזעם
סמדר: בן גוריון זוכר
סינמה 1: אבו אל בנאת
סינרמה: שאפט באפריקה
עדן: היום אתמול ומחר
פאר: החוליל בין הקטן
פריז: הבית ברחוב גילינסון
צפון: זעקות ולחישות
רמת-אביב: הארטיסטים בחופשה
תכלת: שחק אותה סאם, חדי אלן
תמר: חבורת הזאבים
תל-אביב: המזימה / דאן לאה, סרינטיגאן

יפו
צליל: תשוקת הנוצי הלהוט

רמת-גן גבעתיים
אורדע: אבו אל בנאת
אורלי: אני אוהב את אשתי
ארמון: זמנים מודרנים
אואזיס: 7 המתפלאים רוכבים
גל-אור: עין הציבורית
הדר: המקצוענים
לילי: הקדילק הלבן
שבים: הארגון
רמת-גן: הגנב שבא לסעוד
רמה: קראו לי השד השחור

חיפה
אורה: אבו אל בנאת
אוריון: אהבה ופחד
אורלי: אלופי הספורט
אמפיתיאטרון: דאקו הרצאניות
ארמון: מעל עץ הלוי
גל-אור: פרנזי
חן: מרוסיה באהבה
מוריה: דרלינג
מירון: האגרופן הצעיר בזירת הקראטה
ספיר: מעשיות קנטרברי
עצמון: גבר עם כבוד
עממי: המודיעין בפעולה

נתניה
יגיל: נידקה במזרח הרחוק
סמודיר: מלכודה לביבי סיטר
שלום: המטבע / ראובן בר יוחם

חולון
ארמון: אבו אל בנאת
ריגה: המרדף האחרון

בת-ים
ארנים: קובלן
רמת-יוסף: טיפול בהלם

חדרה
בן-זהר: הפחין

בבית המשפט המחוזי בחיפה
תיק ירושה בעניין עזבון המנוחה ...
בנוגע עזבון המנוחה ... לבית קדל ז"ל, שנפטרה בחיפה ביום 21.4.1972 ... הבקשה ליתן צו קיום צוואתה של המנוחה הנ"ל ביום 11.2.1969.
הזמנה
הריני מזמין בזה כל אדם להתייצב בבית המשפט תוך 15 יום ביום פר-סום הזמנה זו, וליתן טעם מדוע לא הוכח, לא תקויים ולא תירשם ה-צוואה האמורה ומדוע לא יינתן הצו... לא כן יעשה בית המשפט ליתן הצו-רה-זו כאמור.
י. אייכמן, שופט — רשם

هكذا من الإسلام

בנק ישראל צופה הגברת הנזילות ומתכנן מדיניות ספיגה מוניטארית

בנקים אינם מקבלים שטרות והמחאות כבטחונות לאשראי * ירידה קלה בשיעור הריבית

מאת ברדמי צבי,
כתבי „הארץ" לענייני כלכלה

בנק ישראל הזרים לאחרונה למשק מאות מיליוני ל"י במס־גרת המדיניות לטווח קצר שנקטו כדי למנוע שיבושים בחיים ה־שוטפים ולפתור בעיות מימון דחופות שניתנות לאחר פרוץ ה־קרבות. עם זאת צופים אנשי ה־בנק המרכזי הגברה ניכרת של הנזילות, ואם הדבר אכן יתממש תונהג שוב מדיניות מוניטארית שמטרתה לספוג את עודפי הכסף שבידי הציבור.

מנגיד בנק ישראל, ד"ר אליעזר שפר, הסביר בשיחה עם סופר „הא־רץ" כי לאחר המלחמות הקודמות ב־56 ו־67 גברה נזילות המשק מ־שום שלאחר כל מלחמה גדלות הו־צאות הממשלה.

הדפסת כסף

לאחר מלחמת ששת הימים מומנו הוצאות הממשלה על ידי הדפסת כסף בהיקף של 1.8 מיליארד ל"י. אולם הפעם החליטה הממשלה שלא לממן את הוצאות המלחמה הנוכ־חית על ידי הדפסת כסף, בצעד ש־עלול היה להוליש את משק המדי־נה. במקום זאת נקטה הממשלה ב־צעדי ספיגה נמרצים, ובין השאר החליטה על מילוה חובה, מילווה מרצון, ייקור הדלק והחשמל ועוד.

בנק ישראל, הבהיר ד"ר שפר, תומך במדיניות זו ואין להעלות על הדעת שיחולו צעדי הרחבת ה־נזילות בעוד שהממשלה פועלת ל־כיוון הספיגה. בכך הגיב מנגיד בנק ישראל על תביעות מתוני משק שו־נים להקלות נוספות בתחום המימון ולהספקת אשראי בכמויות גדולות יותר מאלה שכבר הוחלט בימים אלה. במיוחד נשמעו טענות מצד מפעלים שטענו כי הם זקוקים למי־מון נוסף מאחר שמכירותיהם ירדו והם נאלצים לייצר ולהחזיק את המוצ־רים במלאי.

יש לעודד יצוא

ד"ר שפר דוחה גישה זו והסביר כי יש הצדקה מלאה לבוא לקראת מפעלים שיצור תוצרתם ליצוא אך א נתעכבה מחמת המצב. כלפי אלה נוהגים עתה כאילו שלחו כבר את הסחורה לחו"ל ומעניקים להם מי־מון יצוא על סמך דוקומנטים. אולם ספק אם כל המפעלים, גם תעשיי־תיים, ראויים לתמיכה דומה ויש ל־הבהיר כי במצב של היום, כאשר המשאבים הישראליים לרשות המשק מצומצמים, נוהגה ברירה קפדנית של השימוש במשאבים אלה. ייתכן בהחלט שהמדיניות הנקוטה כיום ת־ביא לכך שיוקטן הביקוש למוצרים רבים ועל כן המפעלים שעוסקים עדיין בייצור אותם מוצרים לא יו־כלו לשווק תוצרתם.

עודפי נזילות

בהקשר זה יצויין, כי בבנקים אחדים נוצרו לאחרונה עודפי נזי־לות. באותם מקרים לא סיפקו ה־בנקים אשראי בגלל בעיית הבטחו־נות. בעבר נחשבו שטרות והמחאות לקחות לבטחונות מדרגה ראשונה. עתה, כאשר אין מקפידים לפרוע שטרות ולכבד המחאות בהיקף חסר תקדים במשק הישראלי, נמנעים ה־בנקים מלהעניק אשראי. הביקוש לאשראי פחת גם עקב ההאטה ב־פעילות הכלכלית. בחוגי כספים מוסרים כי בימים האחרונים לא נראו בשוק שטרות של מוסדות גדו־לים, תופעה שכמעט לא זכורה כמה שנים רבות. עקב כך, והפחתת ה־לחץ בשוק הכספים, חלה ירידה קלה בשיעורי הריבית, אם כי טרם גובשו דפוסים ברורים בתחום זה.

חייל ישראלי מגיש מזון בין הציבור במזנון לחיילים שהוקם על־ידי נשי נצרת.

ההסתדרות מצטרפת למועצת התיאום של גורמי המשק

הועדה המרכזת של ההסתדרות קיבלה אתמול בחיוב את הצעתו של שר־האוצר, מר פנחס ספיר, בדבר כינונה של מועצת תיאום עליונה, המשותפת לממשלה, להסתדרות ול־ארגוני־המעסיקים, שמתפקידה ל־שמש פורום כלכלי מייעץ ליד ועדת השרים לענייני כלכלה בכל הנוש־אים הכלכליים המעסיקים העומדים על הפרק בשנה זו.

מזכיר ההסתדרות, מר יצחק בן־אהרן, אמר שהודעה בנדון תימסר לממשלה. עם זאת הטעים מר בן־אהרן שהצטרפותה של ההסתדרות למועצת התיאום, אין בה כדי למנוע עתה וגם בעתיד, כפי שהיה מקובל בעבר, קיום פגישות ישירות בין ההסתדרות הממשלה בכל אותם ה־עניינים הנושאים שהם נתונים ל־בירור התייחסות רק בין שני גור־מים אלה.

התעשיינים דורשים העלאת מחירים בשל התייקרות הדלק

מאת סופר „הארץ"
לענייני כלכלה

נציגי התאחדות התעשיינים נפ־גשו אתמול עם מנכ"ל משרד ה־מסחר והתעשיה, ב. לתב המשנה למנכ"ל, ד"ר מ. מנדלבאום, והעלו בפניהם את תביעות התעשיינים ל־העלאת מחירים בשורה של ענפים תעשיה, בגין התייקרות מחירי ה־דלק והחשמל, הובלה ועוד. ראשי מנהלת התאחדות להביא לדיון את התביעות, הדיון ייערך, כנראה, ב־העדרו של שר המסחר והתעשיה, מר ח. ברלב, המשרת שנה בצבא, אצל שר האוצר מר פ. ספיר.

התעשיינים פנו בתביעותיהם ישי־רות למשרד המסחר והתעשיה ולא השאירו את העניין לפניות נפרדות של כל מפעל לועדת המחירים, כי הם רוצים בהסדר כולל. כמו־כן יש להם חשש שועדת המחירים לא תאשר הוצאות דוגמת הובלה ש־אינה נכללת בקריטריונים שלה ל־אישור העלאות מחירים. חשש אחר הוא כי אם יתברר כי ההתייקרויות מחייבות העלאת מחירים בשיעור נמוך של אחוז או שני אחוזים הם ידרשו לספוג את ההתייקרות, דבר שהם אינם רוצים בו.

נכי צה"ל רכשו איגרות מלווה בסכום העולה על מיליון

נכי צה"ל רכשו איגרות מלווה מלחמה מרצון בסכום העולה על מיליון לירות, באמצעות ניכוי ה־תגמולים המגיע להם ממשרד ה־בטחון — זאת מסר יושב־ראש אר־גון נכי צה"ל, מר שלמה לוזר.

פעילות יוצאי לודמיר

(ל). — ארגון יוצאי לודמיר, רכשו איגרות מילוה מלחמה מרצון, בסך של 1,000 ל"י. עובדי מלבין רכשו איגרות מילוה מלחמה מרצון, בסך 300 אלף לירות. ההתאחדות עולי בוקובינה, רכשו איגרות מילוה מרצון, בסך של 50,000 לירות.

עובדי בנק החקלאות רכשו איג־רות מילוה מלחמה מרצון, בסך של 74,000 לירות.

ארבעה נאשמים בגניבת ציוד יקר מתוך טנקים שנלקחו שלל

מאת סופר „הארץ" בחיפה

ארבעה צעירים בני 17 הואשמו אתמול בבית־משפט השלום בחיפה, כי גנבו שלושים למחנה צבאי ונכ־נו מתוך טנקים שנלקחו שלל, 4 פריסקופים, 4 מסכות גז, 2 מכשירי אינפרה־אדום, 32 זיקוקי אקדח, תר־מוס ו־2 דגלים. הם שוחררו עד ל־גמר המשפט בערבות של אלף ל"י כל אחד.

הוריהם של שבויים תובעים מג. מאיר לפעול כיאות לשחרור בניהם

(ע). — מספר הורים של שבויי צה"ל הבדריו פגו אתמול אל ראש הממשלה בתביעה ל־הבהיר את המאמצים למען שח־רור השבויים שבידי מצרים ו־סוריה.

בכרוז שהופץ בבית סוקולוב תובעים ההורים מראש הממשלה להכריז, כי הפסקת האש אינה מחייבת אותנו עד שיוגשו רשי־מות השבויים שבידי האויב ועד שיקבעו הליכי חילופיהם.

ההורים תובעים בכרוז, כי עד שלא יוסדר הדבר יש להפסיק כל מגע עם האויב, עם משקיפי או"ם ועם בנייני הצלב האדום ו־כן להפסיק לאלתר כל העברת אספקה לאויב מכל סוג שהוא.

לדברי ההורים, יש להתחיל על כך מיד, משום שכל רגע עלול להיות קשור בסכנת נפ־שות.

שבויים פצועים הועברו בדרך האויר לבתי חולים בישראל

(ע). עשרות שבויים מצרים פצו־עים הובאו שלשום ואתמול לנמל התעופה לוד, וכאן המתינו להם אמבולנסים שהעבירום לבית־החו־לים תל־השומר.

כתב עתיים מוסר, כי השבויים הפצועים קיבלו טיפול ראשוני ב־רופאים הנמצאים עם כוחות יש־ראליים בסיני ובעבר המערבי של תעלת סואץ. הפצועים הועברו ב־מטוסים, הוכנסו לאמבולנסים ונלקחו למרכז הרפואי ע"ש שיבא בתל־השומר.

גם בבית החולים שמואל הרופא בבאר־יעקב יש עשרות רבות של פצועים שבויים.

הכל בכל בלוח
בלוח הכפול
ראה עמודים 6 — 4
הלוח הכפול

שוק הסחורות שרוי עדיין בצל המלחמה * מחירי שיא לאבץ ובדיל * הסוכר התייקר

מאת סופר „הארץ"

המלחמה בין ישראל לארצות ערב הוסיפה להטיל צלה על שוק הסחורות בלונדון גם בשבוע ש־עבר, באשר מחזיקי המלאי גילו חוסר נכונות למכור.

עם זאת, החלו מחירי הסחורות להיות מושפעים גם מתנודות רגי־לות של הצע וביקוש.

שיא חסר תקדים

התופעה הבולטת היתה עלית מחי־רי הבדיל והאבץ לרמות־שיא. מחיר הבדיל עלה ב־25 ליש"ט, ל־2,232 ליש"ט לטונה, בעקבות עלית מחירים בבוליביה. מחירי האבץ קפצו ב־24 ליש"ט, עד לשיא חסר תקדים של 529 ליש"ט לטונה, בשל מחסור ב־אספקה מיידית. מחיר הנחושת ירד ב־10 ליש"ט ל־854 ליש"ט לטונה. מחיר הזהב הוזל ב־2.5 דולר — עד 98.5 דולר לאונקיה.

בשוק מוצרי המזון בלטה התייק־רות של 4 ליש"ט במחירי הסוכר, ש־עלה בסוף השבוע ל־102 ליש"ט לטונה. הדבר נבע מתחזיות שלפיהן צפויות לרדת מאוד יתרות הסוכר ליצוא של ארצות השוק המשותף, אף כי התפוקה תהיה השנה באירופה 27.1 מיליון טונות — 1.4 מיליון טונות יותר מאשתקד.

ירידה במחירי הקאקאו

מחירי הקאקאו ירדו בצורה חרי־פה — 36 ליש"ט — ל־590 ליש"ט ל־טונה. ירידה נוספת חלה במחירי ה־כותנה — 3.9 סנט, ל־84.3 סנט ל־פאונד. כן נרשמו ירידות קלות ב־מחירי קפה וראשי צמר.

פועלי באר־שבע ירכשו אגרות מרצון ב־10 מיליון ל"י

סכום ההתחייבויות לרכישת איג־רות מילוה מרצון בקרב ציבור הפועלים בבאר־שבע מגיע כדי 10 מיליון ל"י — על כך מסר חבר הועדה המרכזת אלי כיאל נציג העובדים בועדה הציבורית למען ה־מילווה מרצון בנגב. כיאל מסר עוד כי עד יום ששי האחרון כבר נאספו בפועל 7.5 מיליון ל"י.

היהלומנים רכשו מלווה מלחמה מרצון ב־43 מיליון ל"י

תעשיית היהלומים הישראלית ש־שמה לה למטרה לגייס 50 מיליון ל"י למלווה מלחמה מרצון, נוסף על מלוה החובה, הגיעה כבר לסכום של 43 מיליון ל"י.

הצטרף
למאמץ המלחמתי
ורכוש
אגרות מלווה מלחמה
מרצון

הבנק הבינלאומי הראשון
לישראל בע"מ

הולנד היא ידידת ישראל!
דה סוון פרובינסס חברה לביטוח בע"מ
The SEVEN PROVINCES INSURANCE COMPANY LTD.
THE HAGUE, HOLLAND האג, הולנד
חברתנו היא ידידת לקוחותיה!
סוכנים כלליים בישראל
וריטס חברה לביטוח ימי בע"מ
תל־אביב רחוב רמח"ל 4 (ע"י בנק הפועלים)
ת.ד. 1595 טל. 621486, 612190

דחיית יום העיון באלקטרוניקה
הרינו מודיעים בזה על
דחיית יום העיון להוראת האלקטרוניקה
שנועד להתקיים בתאריך 31.10.73
בבנין הדר דפנה, ת"א.
על תאריך חדש של יום העיון הנ"ל נודיע לכל המעוניינים באמצעות חוזר מיוחד.
הפיקוח על הוראת האלקטרוניקה
משרד החינוך והתרבות
המערכת החינוך הטכנולוגי

„דלק"
חברת הדלק הישראלית בע"מ
תיקון טעות
במודעתנו שפורסמה אמש
ב„הארץ" צ"ל:

נפט	סולר
1 ליטר	1 ליטר
50 אג'	36 אג'

ולא כפי שפורסם בטעות

מוזיאון ישראל
ירושלים
עד להודעה חדשה
יהיו שעות הביקור במוזיאון ישראל:
בימים א' — ה' 10 בבוקר — 4 אחה"צ
בימים ו', שבת 10 בבוקר — 2 אחה"צ
לחיילים במדים הכניסה חינם
ביום ג', 30.10.73 בשעה 2 אחה"צ יוקרן הסרט:
„נערת הטלפון והבלש"
עם ג'יין פונדה, רונלד סתרלנד

מחרתיים הגרלת
מפעל הפיס
בשעה 19.00
* כרטיסים אחרונים ביום ה' הגרלה ליד אולם המפעל רח' הסו־כן 3, ת"א עד שעה 18.45
מפעל הפיס

אוניברסיטת חיפה
אוניברסיטת חיפה מבקשת ליצור קשר עם תלמידיה שנפגעו במלחמה ולאפשר להם לקבל ייעוץ ולהמשיך בלימודיהם הסדירים.
האוניברסיטה פונה אל הסטודנטים או בני מש־פחותיהם בבקשה להודיע מקום הימצאם (בית חולים, בית הבראה או כתובת פרטית).
את ההודעה אפשר להעביר בכתב או טלפונית למשרד המזכירות האקדמית (טלפון 04—254411 שלוחה 34 או לטלפונים 04—254424; 04—254494).
האוניברסיטה שולחת ברכת עידוד לתלמידיה, מוריה ועובדיה ומצפה לשובם בשלום.

מברקים שנשלחו ב־28.10.73
כבוד גולדה מאיר ראש הממשלה
כבוד משה דיין שר הבטחון
כבוד דוד אלעזר רמטכ"ל
הנני פונה אליכם ומבקש בזה למלא בכל תוקף את הבטחתכם והתחייבותכם הקדושה לנעדרינו היקרים עד אשר ימסרו רשימות השמות וישוחררו כל שבויינו עד האחרון שבהם — ותלילה שנהיה מרומים.
„ברוך מתיר אסורים"
אבא של טייס נעדר
העתק — לחבר הכנסת מנחם בגין
(השם והכתובת שמורים במערכת) (מ.)

למגויסי
תעשיית דוגוזין בישראל בע"מ
הטלפון של המפעל עומד לרשותכם למסירת
דרישות שלום למשפחות
כל שעות היום
טלפון 055-22314

למכירה
רהיטי יבוא
מחירים מוזלים
תל־אביב, שדרות ק.ק.ל. 58, הכניסה מרח' גוטליב 19
(מאחור)
פתוח משעה 9.00 בבוקר עד 4.00 אחה"צ

מוסד ציבורי
מחפש בשכירות
א. 50—60 חדרי משרד בתל־אביב, יפו, רמת־גן עם מעלית רצוי.
ב. 4—3 חדרי משרד (רצוי בקומת קרקע) בטבריה.
ג. 4—3 חדרי משרד (רצוי בקומת קרקע) ברחובות.
הצעות נא לפנות אל גב' קריא, לפי טלפון 210484(03) בין השעות 08.00—15.00

לכל שהגיעו לנו את כבודם והביעו לנו את תנחומיהם בעת אבלנו במות אשתי ואמנו היקרה

לנה כהן ז"ל

צר לנו כי לא נוכל, בגלל תנאי ימים אלה, להודות כראוי לכם, ולכן אנא, קבלו את תודתנו בדרך זו.

אלפרד כהן
חוה, מידד, ברקת
ואגור שיף

בצער רב הרינו להודיע על פטירתו של
אבינו, סבנו, האח והדוד היקר

דוד שליסל ז"ל

ההלויה תצא היום, יום שלישי, ד' בחשון תשל"ד (30.10.73) בשעה 12.30 מבית ההלויות העירוני, רח' דפנה 5, תל־אביב לבית־העלמין בחולון.
שבעה בבית הבן חיים, רח' אבא הלל 100, רמת־גן.

המשפחה

למר משה דים
אתך באבלך במות עליך

אמך ז"ל

הנהלת פי גלילות מסופי נפט וצנורות בע"מ
וחבר העובדים

הפקולטה להנדסה כימית בטכניון
משתתפת בצערו של היקר
פרופ' אפרים קדת
במות עליו

אביו ז"ל

ומביעה תנחומיה למשפחה

המועצה לשווק פרי הדר
אבלה על מות

נחום ורלינסקי ז"ל

במלאת שלושים לפטירתו של ראש משפחתנו

יצחק שלם ז"ל

בן שמעון ז"ל

תתקיים אזכרה, מחר, יום רביעי, ה' חשון תשל"ד, 31.10.73 ברחוב פרנה 8 חיפה, בשעה 4.00 אחרי הצהרים, וביום חמישי ו' חשון תשל"ד, 1.11.73 תתקיים אזכרה בשעה 9.00 לפנה"צ על קברו בבית העלמין בטבריה

אשתו וכל בני המשפחה

על מותו של

נחום ורלינסקי

ממקימי ומקיימי המפעל

אבלים
פרי־תנובה
ההנהלה והעובדים

למשפחת זכאי
לקיבוץ תל־יצחק
השתתפותנו ביגונכם הכבד על פטירתו של

אבנר זכאי ז"ל

מפעלי העובד הציוני

לעו"ד יצחק מוריץ ומשפחתו
אתכם באבלכם הכבד
במות האב

משה מוריץ ז"ל

אליהו חברת לבטוח בע"מ
שלמה אליהו ומשפחתו

למשפחת זכאי
לקיבוץ תל־יצחק
רגשי־תנחומים באבלכם הכבד על מותו ללא עת
של היקר באדם

אבנר זכאי ז"ל

המפלגה הליברלית העצמאית
תנועת העבודה הליברלית

משתתפים בצער המשפחה וקבוצת תל־יצחק
על מות

אבנר זכאי ז"ל

חברי קבוצת ניצנים